PROGEA CASA
SERVIZI IMMOBILIARI
- Compravendite
- Consulenze tecnico-legali
- Mutui
- Finanziamenti

Visita il nostro sito www.progeacasa.it

connected to REPLAT
Agenzia unica
Viale delle Gardenie, 4/6/8
06/24407838
centocelle@progeacasa.it

Mensile d'informazione apolitico e indipendente

gemellato con Lu Papanzicu Ravanusa (AG) — Resto di Sasso Sasso Marconi (BO) — l'altrartena Artena (RM)

Novembre 2012

Viavai

Fatti - Personaggi - Attualità
Storia e Cultura di Roma sud-est

http://viavai.roma.it - e-mail: viavai@tiscali.it

Venti10 cafè
Tabaccheria
Super enalotto - Lotto
CAFE' 06297766
TABACCHI 0621704995
Via A. DULCERI, 22
angolo Via PLACIDO ZURLA, 7
www.venti10cafe.it

Redazione c/o Ass. Culturale "Viavai" - Via L. Bufalini, 88 - 00176 Roma - Tel./fax 06/83.50.16.13 | Bollettino informativo apolitico finanziato con mezzi propri | DISTRIBUZIONE GRATUITA
Segreteria: 333/2892027 - viavai@tiscali.it | Stampa: Global stampa S.r.l. - Roma - Via Angelo della Pergola, 5 | Editore: Ettore Ranalletta

Politica

Ferretti: associazioni e conflitti di interessi

• di **E. Ranalletta** a pag. 3

Politica

VII: Mastrantonio, sfiducia respinta

• di **E. Ranalletta** a pag. 2

Beni culturali

Catacombe: fondi dall'Azerbaijian

• di **L. Fantini** a pag. 27

Politica

Infinite polemiche sul Bike sharing

Scambio di accuse e botta e risposta tra CD e CS

• di **Autori vari** a pag. 4

Politica

Riapposta la targa a Mario Zicchieri

Alemanno inaugura la nuova targa dopo la distruzione

• **Comunic. stampa** a pag. 26

Autunno caldo 2012

In attesa delle elezioni accade di tutto: presidenti sfiduciati, accuse reciproche fra consiglieri, dimissioni...

ALL'INTERNO

Avvistati ratti per le strade

Casalbertone. Ancora sui donatori sfrattati

CENTOCELLE dalle fattorie alle ville

Laura PARRUCCHIERA

MAGIC COLOR
Con soli 5€ in più gocce aggiunte alla tinta danno maggior tenuta in minor tempo rinforzando il capello
SCRUB VISO in omaggio tutti i mercoledì
VIA F. LAPARELLI 94
06.24.41.72.02

Basilegroup

Centro Duplicazione chiavi e telecomandi altamente specializzato
Pronto intervento serrature-cilindri europei defender antischock anche magnetici

centro autorizzato BULLOCK
06.2752204
Via Renzo da Ceri, 203
www.fabbrontointervento.com

Katia abbigliamento pelletteria e...
Abbigliamento e pelletteria
TALCO - EDAS - NEMO - CLAUDIA C.
AGATHA RUIZ DE LA PRADA - PeOPLE
SISTE'S MORE
taglie forti giovanili

SONO IN ARRIVO LE NUOVE COLLEZIONI INVERNALI
VISITATECI !!!
NON VE NE PENTIRETE
Via Acqua Bullicante, 71-73
tel. 06.24303546

Carrozzeria Moauro di Domenico Moauro
domenicomoauro@libero.it
AUTO DI CORTESIA - CONVENZIONI ASSICURATIVE
ACCORDO ANIA - ASSISTENZA LEGALE - RECUPERO AUTO

Via degli Angeli 180 - 00175 Roma Tel. 06 2426446 - Mobile 329 9819893

Viavai - anno IX n° 10
Novembre 2012
Bollettino d'informazione e cultura della periferia est di Roma
Aut. Tribunale Civile di Roma
n° 244/2004 del 14/06/04
*****
Distribuzione gratuita
15.200 copie finite di stampare il 29 ottobre 2012 da:
Global stampa S.r.l.
Roma, Via A. della Pergola, 5
Sede e redazione:
c/o ***"Viavai"*** - Associazione culturale per il rilancio della periferia **(anno XV)**
00176 - ROMA
Via Leonardo Bufalini, 88
Tel./fax 06/83501613
viavai@tiscali.it
*****
Direttore responsabile:
Mariella Nocenzi
Direttore editoriale:
Vittorio Begliuti
Redattore capo: Mauro Caliste
Correzione bozze: Anna Placido
Editore: Ettore Ranalletta
Segretaria di redazione:
Ida Odette Bianco 333/2892027
*****
Responsabile commerciale:
Eugenio Alati 06/83501613
Operatori commerciali autorizzati:
Ida Odette Bianco
Anna Placido

(NOTA BENE: gli agenti autorizzati da Viavai sono riconoscibili dal tesserino valido per l'anno in corso)
*****
Viavai è edito da un'associazione non lucrativa con lo scopo di rilanciare la periferia romana e divulgarne gli aspetti storici e culturali, pertanto qualunque forma di collaborazione con VIAVAI è mirata al raggiungimento degli scopi sociali ed è a titolo volontario e completamente gratuito. Ogni collaboratore è iscritto d'ufficio come socio simpatizzante dell'Ass. Culturale Viavai.
*****
Hanno collaborato:
M. Nocenzi, A. Zaino, V. Begliuti, M. Caliste, E. Ranalletta, R. Guglielmin, I. Bianco, L. Fantini, D. Simonetti, A. Sidoli, Eugenio Alati, A. Placido, L. Del Fiore, D. Russo, G. Sornicola, F. D'Ambrosio, D. Sottani, A. Bracchini, Casapound Italia, CDQ Prenestino-Pigneto, M.G. Tarullo, Roberto Rendina, Irene Dini, Paolo Pilati, Nello Zannella, Viola Ranalletta, Redazione Ematolab, Antonio Spada, CDQ Villa Cerosa, Osservatorio Casilino

Il materiale inviato non viene restituito, anche se non pubblicato.
Gli articoli d'opinione si pubblicano solo a condizione che la redazione disponga delle generalità dell'Autore e che siano firmati per esteso. Non si pubblicano poesie o racconti se non sotto la diretta responsabilità di un editore.
Viavai è per la libera circolazione delle informazioni
Chiunque voglia utilizzare, integralmente o in parte, articoli contenuti in questo giornale o nel nostro sito web, può farlo semplicemente citando la fonte da cui è stata tratta l'informazione.

Conosci la scuola di tecniche per la conquista della ragazza del cuore?
No?
Per forza...,
NON FA PUBBLICITA'!
Viavai, la pubblicità che fa sapere a tutti che ci sei!

Politica

ROMA 7

Sfiducia a Mastrantonio: respinta la mozione

Niente di fatto: con quattordici voti contro nove, la maggioranza respinge la mozione di sfiducia al presidente sostenuta dal centrodestra

• di **E. Ranalletta**

L'inferno non si è scatenato nell'aula consiliare del parlamentino del VII municipio a Via Perlasca. La seduta del 5 ottobre scorso, quella che doveva mandare a casa l'intera giunta e decretare lo scioglimento del consiglio municipale si è risolta con un nulla di fatto.
In aula erano presenti 13 consiglieri di maggioranza su 14 (assente Recine) e 10 di opposizione, oltre al presidente e ai quattro assessori. Dopo le note dell'inno di Mameli e dell' "Inno alla gioia" di Beethoven, è iniziata la requisitoria di Francesco Figliomeni, primo firmatario della mozione, il quale, supportato da un enorme fascicolo di documenti, ha illustrato irregolarità, vere o presunte, nella gestione del patrimonio da parte della maggioranza di centrosinistra e, in particolare, del presidente Roberto Mastrantonio. Figliomeni ha parlato di omissioni di atti di ufficio, nonché di vere e proprie violazioni di leggi (rimandiamo alla lettura del verbale per i particolari). L'oratore

ha anche sottolineato le numerose sedute in cui la maggioranza ha fatto mancare il numero legale e le numerose assenze del presidente alle sedute. Insomma non ha risparmiato nulla. Tra le altre cose, però, Figliomeni ha lamentato l'assenza del consigliere di opposizione Platania tra i firmatari della mozione, e questo ha lasciato presagire che il rovesciamento della giunta sarebbe stato tutt'altro che una passeggiata. E' seguita poi la replica dell' "imputato" Mastrantonio il quale ha difeso a spada tratta l'operato suo e della sua giunta e si è limitato a sollecitare Figliomeni a sporgere denuncia alla procura della Repubblica qualora avesse ravvisato dei reati nella condotta di presidente e assessori.
Alla resa dei conti la mozione è stata respinta con 14 voti contrari e solo 9 a favore; come già preannunciato il consigliere Platania si è astenuto. Durante il suo intervento, Figliomeni aveva promesso le dimissioni immediate nel caso la mozione di sfiducia fosse stata respinta, e così è stato. A sorpresa si è dimesso anche il consigliere della Lista Rutelli, Giuliani, che era stato uno dei firmatari della sfiducia. Mastrantonio, dunque, incassa questo risultato a suo favore e porterà a termine il mandato nonostante le spaccature in seno alla sua maggioranza e grazie alla palese debolezza dell'opposizione che ha visto annullarsi il tentativo di rovesciare gli avversari.
Il tutto è sembrato la replica di quanto già avvenuto nel VI municipio quando un'analoga mozione, presentata da centrodestra e IDV, è miseramente fallita a causa di ripensamenti (spontanei o indotti, non si sa) tra i firmatari della mozione stessa. Entrambi i municipi, quindi, tireranno a campare in attesa delle prossime elezioni mentre i partiti già affilano le armi in vista della durissima battaglia per accaparrarsi i pochi seggi disponibili sul ponte di comando dei due municipi unificati.

ROMA 7

Mastrantonio, la Regione Lazio e la Asl RMB dovranno confrontarsi con i Municipi sul Piano di razionalizzazione dei servizi

• **Comunicato stampa**

Il 16 ottobre si è tenuta la Conferenza locale per la sanità nella quale si è discusso dei piani di accorpamento, snellimento e razionalizzazione delle unità sanitarie territoriali.
Il disegno messo a punto dalla Giunta Polverini, però, deve fare i conti con le necessità e i bisogni del territorio.
Roberto Mastrantonio, in qualità di Presidente del Municipio Roma VII, si felicita per la decisione di aver indetto la conferenza e intende sottolineare il proprio sforzo nell'evitare la chiusura del consultorio di Via Manfredonia. Mastrantonio lamenta da mesi una chiara presentazione dei piani della Regione Lazio riguardo uno dei settori più importanti per i cittadini: la salute.
La Regione Lazio nell'operare scelte di razionalizzazione dei servizi sanitari territoriali ha finora pianificato senza consultare né le amministrazioni territoriali né i municipi, organismi in prima linea per la garanzia dei servizi e i diritti dei cittadini. In questo suo modo di gestire e amministrare, la Regione Lazio ha dimostrato di essere molto più interessata a difendere privilegi di Consiglieri e Giunta Regionale che a difendere servizi primari alla cittadinanza.

ONORANZE FUNEBRI
La San Luca
Cremazioni - Lapidi - Tariffe Comunali
Giancarlo 333.39.55.831 **06.21.700.747** Enrico 333.89.81.595
SERVIZIO CONTINUATO NOTTURNO E FESTIVO
00176 ROMA - Via Erasmo Gattamelata, 104
OGNI 1° MERCOLEDI' DEL MESE
la San Luca Onoranze Funebri organizza **GRATUITAMENTE** servizio di Pullman per visita ai defunti nel **cimitero di Prima Porta**
Partenza alle ore 9,30 avanti la Chiesa San Luca e ritorno ***si prega di prenotarsi***

LINEA EDITORIALE di Viavai

Il Comitato di Redazione ha constatato che: su queste pagine la politica occupa una parte importante, a volte preponderante. Oltre ai resoconti redatti dai collaboratori in forza a Viavai, molto spesso questo giornale dà spazio a comunicati, articoli e interviste che provengono direttamente da partiti politici o da loro rappresentanti istituzionali e non. Com'è ovvio, tali informazioni non sono imparziali e sovente contengono vere e proprie promozioni, palesi e occulte, a vantaggio di partiti ed esponenti politici. Questo ingenera confusione nel lettore che, a seconda dei casi, è portato a ritenere Viavai un giornale schierato dall'una o dall'altra parte. **Pertanto, il CdR ribadisce il suo totale distacco da qualsiasi forza politica e stabilisce che il materiale a firma di uomini politici, partiti, circoli e associazioni legati a partiti e consimili, riguardanti attività e iniziative a scopo prettamente politico, sarà pubblicato dietro richiesta e solo in appositi spazi autogestiti a pagamento, riconoscibili dalla dicitura "SPAZIO AUTOGESTITO A PAGAMENTO" e da un'impostazione grafica diversa dal resto del giornale.**
Per ciò che riguarda le istituzioni, Viavai continua a fornire ai cittadini le necessarie informazioni sulla base delle comunicazioni degli Enti locali e sulle notizie acquisite "sul campo" dai nostri redattori, ferma restando l'obiettività e il rispetto per persone e categorie di persone, ivi compresi i partiti. Il CdR è certo che, in questo modo, i lettori avranno una visione più chiara della politica del territorio e gli inserzionisti avranno la certezza che il loro contributo al giornale non è speso a vantaggio di alcuna forza politica ma, solo ed esclusivamente, a beneficio dei cittadini.

il CdR di Viavai

Istruzioni per l'uso

VIAVAI è aperto alla collaborazione di tutti. Se volete pubblicare articoli, foto, annunci economici, consegnate i vostri lavori direttamente in REDAZIONE, Via Leonardo Bufalini 88, oppure alla nostra e-mail: viavai@tiscali.it. I lavori devono essere redatti A MACCHINA (meglio se in digitale, formato "word"), e devono riportare, oltre al nome e recapito dell'Autore, anche indicazioni sulla eventuale fonte delle informazioni. GLI ARTICOLI PIÙ LUNGHI DI 3000 BATTUTE SARANNO TAGLIATI A DISCREZIONE DEL REDATTORE OPPURE NON PRESI IN CONSIDERAZIONE. Articoli di uomini e partiti politici si pubblicano solo a pagamento. Le richieste di fondi per beneficenza si pubblicano solo in spazi autogestiti a pagamento. Si avverte che il semplice fatto di aver inviato materiale non costituisce garanzia alcuna di pubblicazione. Nessuna giustificazione è dovuta per la mancata pubblicazione. *L'editore*

Politica

ROMA 6

IDV accusa: "Associazioni, strani favoritismi" Associazione Il Ponte Onlus: "E' tutto regolare!"

• di **E. Ranalletta**

Aria di maretta nel VI municipio. L'associazione "Il Ponte", che si occupa di disabilità, è ai ferri corti con l'IDV per un'accusa di conflitto di interessi che è poi sfociata in un'interrogazione in Consiglio.
Il portavoce dell'IDV del VI Municipio, Fabrizio Ferretti, con un comunicato aveva dapprima paventato delle possibili irregolarità nell'assegnazione di fondi all'associazione "Il Ponte Onlus" la quale, secondo il consigliere, avrebbe goduto di favoritismi a causa del fatto che la presidente dell'associazione è la moglie del Cons. Luigi Marturano che è anche delegato ai Servizi sociali. Al comunicato è poi seguita un'interrogazione, con richiesta di risposta scritta, rivolta al presidente del Municipio, Giammarco Palmieri.

*****

L'interrogazione del capogruppo dell'IDV Ferretti con oggetto il Bando del Piano Sociale Municipale 2011-2015.
Dalla lettura degli atti pubblicati sul sito del municipio infatti si apprende che Luigi Marturano, Presidente della Commissione Servizi Sociali, nonché co-firmatario del PSM insieme all'Assessore ai Servizi Sociali, è il marito del segretario del Circolo Pd Nuova Gordiani, che è anche Presidente de "Il Ponte" Onlus, associazione vincitrice di ben due bandi del PSM 2011-2015: 1) CLUB DI SOCIALIZZAZIONE PER DISABILI MEDI – "Friends" per euro 25.000 annuali, e 2) LABORATORIO DI TEATRO INTEGRATO per euro 5.500 annuali.
Il Cons. Ferretti ha così spiegato la sua richiesta d'interrogazione: "In un periodo in cui non si fa che discutere dell'inappropriato utilizzo dei soldi pubblici da parte dei politici, ritengo vergognoso che a vincere due bandi di un Piano Sociale Municipale quinquennale sia l'associazione presieduta dalla moglie del Presidente della Commissione Consiliare dei Servizi Sociali del Municipio Roma 6 che ha presentato e firmato il PSM. Posto che non ritengo giusto, seppur legale, che parenti, amici e congiunti dei firmatari di un PSM possano parteciparvi, penso sia moralmente ed eticamente scorretto. Una situazione a cui porre rimedio per evitare che in futuro si possa ripetere. Mi trovo spesso a citare Don Lorenzo Milani, che mi accompagna da sempre in politica: 'Con la parola alla gente non gli si fa nulla. Sul piano divino ci vuole la grazia e sul piano umano ci vuole l'esempio'.".

I consiglieri Fabrizio Ferretti e Luigi Marturano

Fabrizio Ferretti
Capogruppo IdV
Municipio Roma 6

*****

La replica dell'associazioe "Il Ponte Onlus"
Con il presente comunicato L'Associazione Il PONTE ONLUS vuole denunciare il grave comportamento da parte dei consiglieri dell'Italia dei Valori firmatari dell'interrogazione di oggi e chi li ha sostenuti, nella decisione di non dare voce a chi da anni si batte per il riconoscimento dei diritti dei cittadini con disabilità a solo e unico scopo di puro volontariato (SIAMO TUTTI GENITORI DI RAGAZZI DISABILI). All'ordine del giorno del Consiglio del Municipio Roma 6 diverse interrogazioni, ma quella che ha creato maggior scalpore è stata quella presentata dal Consigliere dell'Italia dei Valori inerente all'assegnazione di due Bandi a evidenza pubblica afferenti al Piano sociale municipale ai quali la nostra associazione ha partecipato e vinto. Nella nota, il consigliere interroga il Presidente circa le modalità di affidamento dei servizi in oggetto, insinuando che queste siano avvenute nei confronti della nostra associazione in modo clientelare, semplicemente ignorando che queste attività non nascono oggi, ma sono state progettate e realizzate da noi da circa 12 anni. Inoltre il Consigliere paragona la spesa del Municipio a favore degli interventi per i disabili allo spreco di danaro pubblico, cosa per cui tutti noi siamo indignati con gli attuali fatti di cronaca.
In aula la presenza numerosa dei soci, genitori dei ragazzi è stata necessaria per salvaguardare e difendere il nome della nostra associazione che, da anni pur di sostenere i nostri figli, si adopera con forza e fatica reali (siamo tutti volontari) a difendere e a promuovere sul Municipio percorsi di vita per assicurare loro oggi con noi e domani chissà?...una possibile serena e accettabile vita futura.
Il fatto grave di oggi è stato la negazione della parola alla nostra associazione da parte del Consigliere dell'IDV e del Consigliere del SEL che non ritenevano opportuno dare parola alla nostra associazione nonostante la richiesta esplicita del Presidente del Consiglio rivolta a tutti i gruppi politici. Il nostro intervento NON voleva essere né polemico e irrispettoso del contesto istituzionale ma aveva il solo scopo di mettere in evidenza il nostro operato che da anni si svolge in diversi Municipi del Comune di Roma.
Di seguito alcune precisazioni indispensabili:
Il nostro organismo è riconosciuto ONLUS con decreto della Regione Lazio n° 3 del 19.01.2000 in quanto come ONLUS svolgiamo attività non lucrativa di utilità sociale cioè nessuno e ripeto nessuno dei componenti del Consiglio Direttivo, Presidente compreso, viene remunerato neanche con gettoni di presenza e allora ma di che parliamo?
Vogliamo uccidere con calunnie e insinuazioni le persone che si adoperano a migliorare la nostra società? Volevo ricordare che...come è definito da WIKIPEDIA il volontariato è un'attività libera e gratuita svolta per ragioni private e personali, che possono essere di solidarietà,di assistenza sociale e sanitaria, di giustizia sociale, di altruismo o di qualsiasi altra natura. Nasce dalla spontanea volontà dei cittadini di fronte a problemi non risolti, o non affrontati, o mal gestiti dallo Stato e dal mercato. Per questo motivo il volontariato si inserisce nel "terzo settore" insieme ad altre organizzazioni che non rispondono alle logiche del profitto o del diritto pubblico.
Per la legge italiana il volontariato organizzato nelle associazioni ha le caratteristiche previste dalla Legge 266/1991 che sono:
• gratuità assoluta delle prestazioni fornite dai volontari in modo personale e spontaneo.
• divieto assoluto di retribuzione dei soci delle associazioni.
La stessa legge prescrive che le associazioni debbano presentare democraticità della struttura, l'elettività e la gratuità delle cariche associative.

Redazionale

Una nuova scuola guida a Centocelle

DELFO apre a Centocelle una nuova struttura per la formazione di conducenti di veicoli a motore. L'autoscuola è gestita con la garanzia di un'esperienza 30ennale nel settore.
La **DELFO** offre il conseguimento e conferma di validità di ogni categoria di patente con annesso studio di consulenza di infortunistica stradale e una novità nel comparto formazione alla guida. In riferimento alla nuova normativa che prevede per gli aspiranti alla patente B un pacchetto di 6 lezioni di guida obbligatorie, DELFO istituirà dei corsi di guida notturna dalle 22 alle 4 del mattino. Le lezioni sono tenute da istruttori altamente qualificati che assisteranno gli allievi in autostrada e su strade urbane ed extraurbane, principali e secondarie. Da non dimenticare una nuova formazione per ottenere certificati per la **guida accompagnata dedicata ai 17enni** già in possesso di patente A1 (motorini fino a 125 cc). E, cari ragazzi, ricordate che, **presentandovi in autoscuola come lettori di Viavai, l'iscrizione vi costerà solo € 129,00**.

Piazza delle Primule 11
tel. 327 1561789
frusone.delfo@fastwebnet.it

Redazionale

Al mercatino dell'usato guadagno assicurato

Il mercatino compra-vendita dell'usato: un'idea veramente geniale che ti consente di vendere ciò che vuoi esponendolo GRATUITAMENTE. Puoi ricavare il **60%** su arredamento e vecchi mobili. Il **50%** su abbigliamento, oggettistica, libri, piccoli mobili, giocattoli ed elettrodomestici.
E, addirittura, il **75%** sui prodotti HI-TECH! **L'idea veramente in più che deve far apprezzare questo esercizio, è la possibilità di far effettuare le valutazioni di mobili ed elettrodomestici direttamente al proprio domicilio, da personale competente, senza bisogno di muovere un passo da casa.** Sì, è proprio così.
Telefoniamo per avere delle giuste valutazioni e lasciamo poi tutto in conto vendita con la possibilità di effettuare anche acquisti mirati risparmiando …

Trascorsi 60 gg. dalla data sull'etichetta si pratica uno sconto dal 10% al 50%.
La signora Laura e la sua famiglia Vi attendono in Via de Conti 7/9/11, con orario, tutti i giorni, inclusa la domenica, dalle 10.00 alle 13.30 e dalle 15.00 alle 19.30. Chiuso il lunedì mattina.
Si accettano tutti i tipi di pagamento: Bancomat - Bancoposta - carte di credito

Rivolgiti con fiducia al
MERCATINO DELL'USATO
Via Giacomo De Conti 7/9/11
Tel. 06 27858036 - Fax: 06 27858036
rm29@mercatinousato.com

Conferenza sui servizi sanitari locali, prima vittoria dei Municipi

Salvo il Consultorio di Via Manfredonia

ROMA 7

• **Comunicato stampa**

Il Consultorio di via Manfredonia è salvo. Grazie alla mobilitazione dei cittadini e all'immediata reazione del Municipio Roma VII, la ASL Roma B ha rinunciato alla chiusura dell'importante servizio. Nel corso della conferenza sui servizi tenutasi in via Filippo Meda dalle 10 del 16 ottobre scorso, si è anzi compiuto un ulteriore passo avanti nell'integrazione dei servizi socio-sanitari per la realizzazione del Welfare di comunità. Si è infatti decisa l'istituzione di un tavolo di lavoro composto dai quattro Direttori di Distretto della ASL RM B e dai Presidenti (o loro delegati) dei quattro Municipi interessati (V, VII, VIII e X). Compito del tavolo di lavoro: verificare lo stato dei servizi locali e proporre interventi migliorativi e ampliativi. Dalla conferenza di oggi è emerso un chiaro segnale positivo a vantaggio dei cittadini: ogni chiusura dei servizi locali già ipotizzata viene sospesa in attesa dei risultati e delle osservazioni che arriveranno dal tavolo di lavoro.

Redazionale

"Il Borgo", tradizione sempre viva

Questo ristorante è uno dei più antichi. Si trova in **Via Tuscolana 553** e nasce nel 1930 diventando subito famoso perché, oltre ad essere l'unico della zona, allora chiamato "**Hostaria Primavera**", era frequentato anche dagli attori di Cinecittà che gustavano la cucina tipica romana, preparata dalla **famiglia Amadesi**, che gestiva a tutto tondo l'esercizio. Oggi, che la tradizione continua grazie a **Daniele Guglietta**, oltre a gustare i piatti tipici della cucina romana, è come fare un salto nel passato per rammentare gli eventi di quel periodo e forse ora, come non mai, c'è bisogno di "respirare" qualcosa di antico per accettare il "moderno"… Dunque, frequentiamo numerosi questo tipico esercizio e soddisferemo il palato e lo spirito!

Ristorante "Il Borgo"
Via Tuscolana 553
(Arco di Travertino)
Tel.: 06.76909779 - 06.64731151

Polemiche e Politica

Visibilità non fa rima con realtà

ROMA 6

• di Giammarco Palmieri pres. Munic. Roma 6

La spasmodica ricerca di visibilità del consigliere Santori, nel suo tentativo di scalzare Alemanno e proporsi come candidato sindaco della destra, dimostra che al peggio non c'è mai fine. Questa volta a finire sotto lo sguardo vigile dell'attento consigliere comunale sono due attività realizzate nel Municipio Roma 6, il bike sharing e l'area giochi di largo Pettazzoni.
Sulla prima abbiamo già detto, in fase di presentazione del progetto, che le prime settimane sarebbero servite a sperimentare il servizio e a tararlo sulle esigenze del territorio. Ed è proprio quello che intendiamo fare, una volta terminata la fase di sperimentazione in corso, per mandare a regime il servizio. Naturalmente le biciclette acquistate sono oggetto di costante attenzione da parte degli uffici municipali. Certo, giudicare un servizio attivo sperimentalmente da venti giorni è sempre rischioso, ma l'amministrazione comunale ci ha abituati in questi anni per il suo approccio temerario ai problemi della città.
Approccio temerario dimostrato citando l'area giochi di largo Pettazzoni. Se io fossi un consigliere comunale di maggioranza, eviterei di toccare il tasto relativo a quell'area, lasciata in totale e completo abbandono dall'amministrazione comunale di cui Santori fa parte. Ricorderei a Santori che l'area giochi è inserita in un parco che ormai da mesi non riceve alcuna manutenzione da parte degli uffici comunali competenti, e che se oggi si trova in condizioni che non sono più quelle drammatiche di luglio è grazie all'attività del Municipio e al volontariato di tante famiglie che proprio nell'area giochi, riqualificata dalla Provincia di Roma, hanno trovato un punto di aggregazione importantissimo, come dimostrato dalla presenza quotidiana di centinaia di mamme e bambini. Sulla scossa sorvoliamo, in quanto chiunque abbia qualche rudimento tecnico sa benissimo che un pannello solare come quello che era stato installato non poteva produrre scosse elettriche, ma benissimo ha fatto la Provincia, operando sulla base di un corretto principio di precauzione, a rimuovere il pannello per evitare che tra i tantissimi frequentatori dell'area potessero ingenerarsi timori sui quali c'è stato qualcuno pronto ad investire con veemenza.

Bike sharing: la solita farsa

• Comunicato stampa

"Dopo l'inaugurazione in pompa magna alla presenza del presidente della provincia Zingaretti e di quello del Municipio Palmieri, anche la storia del bike sharing in VI Municipio si trasforma nell'ennesima conferma, se ancora ce ne fosse bisogno, dell'incapacità amministrativa della maggioranza di centrosinistra al timone del parlamentino, cui fa eco la stucchevole mediocrità del presidente Zingaretti, fatta di proclami e chiacchiere festaiole che si trasformano inevitabilmente in una farsa. Abbiamo chiesto l'accesso agli atti sul servizio di bike sharing del Municipio inaugurato da Zingaretti perché, dal sopralluogo effettuato, le 10 bici risultano completamente inutilizzate e coperte di polvere. E' tempo di fare chiarezza e di attivare un servizio utile al territorio che non può cadere nel dimenticatoio mentre i soldi pubblici che lo hanno pagato rischiano di essere ancora una volta sperperati". Lo dichiarano in una nota congiunta il consigliere di Roma Capitale e candidato alle primarie per il centrodestra Fabrizio Santori e il capogruppo del Pdl al VI Municipio Francesco Corsi.

"Abbiamo già esempi negativi, basti ricordare la spesa folle del Presidente Zingaretti per acquistare un grattacielo dove trasferire gli uffici della Provincia e quanto è accaduto al parco giochi di largo Pettazzoni, sempre nel territorio del VI Municipio, dove è stato necessario rimuovere i pannelli fotovoltaici perché i bambini prendevano la scossa, e da allora l'unico intervento effettuato è consistito nel mettere fuori uso i pannelli stessi", concludono Santori e Corsi.

ROMA 7

Metro C, un caso noto
Propaganda a discapito dei cittadini

• Comunicato Stampa

Da mesi Roberto Mastrantonio fa notare che i lavori per la realizzazione della Metro C non procedono secondo i piani. Il clima di propaganda continua sostenuto e alimentato da continui annunci non ha portato nessun beneficio alla popolazione dei quartieri interessati, in modo particolare ai residenti dei Municipi VI e VII. Le dimissioni del Direttore di Roma Metropolitane Federico Bortoli sono l'ennesima riprova del fallimento della Giunta Alemanno.
La Presidenza del Municipio Roma VII ha organizzato sul tema un'assemblea pubblica il 23 ottobre scorso, durante la quale ha discusso delle mosse future.
Dare la voce a migliaia di residenti e commercianti che lungi dall'aver ricevuto un servizio si trovano a essere vessati da cantieri perenni, vivendo la loro vita in uno stato di condizionamento quotidiano.

Roma 6: anagrafe su appuntamento

• di Redazione

Un appuntamento… con il Servizio!
Per i servizi quali: il rilascio della carta d'identità, il cambio di residenza o domicilio, telefonando all'Ufficio Demografico (06/69606441), si può concordare un appuntamento, senza attese o file, per il primo e terzo lunedì del mese di pomeriggio dalle ore 15.00 alle ore 17.00 (per un massimo di 10 utenti).

Raccolta rifiuti ingombranti al VI Municipio

• di Redazione

Domenica 11 novembre raccolta rifiuti ingombranti al VI Municipio.
Nell'ambito delle iniziative "Il tuo quartiere non è una discarica" domenica 11 novembre è attivo in via Rovigno d'Istria, dalle 8 alle 13 il centro di raccolta gratuita dei rifiuti ingombranti (sedie, letti, divani, scaffalature, materassi, ecc.) e delle apparecchiature elettriche e elettroniche (i cosiddetti RAEE: computer, televisori, stampanti, telefonini, frigoriferi, lavatrici, condizionatori, ecc.).

Redazionale

Pizza a taglio - Friggitoria - Rosticceria - Tavola Calda - Pizze tonde - Polli arrosto e alla diavola - Pane - Catering

La **Pizzeria - rosticceria Renzo da Ceri** si distingue, oltre che per le numerose varietà di pizza anche per le infinite specialità di **ROSTICCERIA.** Oltre ai celebri polli allo spiedo e ai variegati secondi di carne e pesce, da non trascurare i primi piatti pronti e il fragrante pane napoletano.
Il locale di **Luigi Ahmed** in Via Renzo da Ceri 84/86/88, è un posto accogliente, adatto a pause comode, dove ci attende la già famosa pizza, sia a taglio che tonda, condita nei modi più gustosi e fantasiosi.
CONSEGNE A DOMICILIO PER TUTTA LA NOSTRA PRODUZIONE.
Che aspetti? Facciamo pausa pranzo insieme!
Menù Single € 6 - Menù coppia € 12 - Menù Tris € 18 - Menù quaterna € 25 - OFFERTA TEGLIA a soli € 13

"Renzo Da Ceri"
VIA R. DA CERI, 84/86/88
orario: 11-22
Tel. 06/89714582
348/8250964

Politica

Bivacchi, esplode la rabbia dei cittadini

ROMA 7

• Comunicato stampa

"Non restiamo insensibili alle denunce e alle segnalazioni dei cittadini che descrivono alcuni parchi romani e alcune piazze come luoghi di bivacco di nomadi e senza fissa dimora che sporcano ovunque lasciando avanzi di cibo e cartacce, bottiglie vuote e in frantumi, che si fermano a fare i propri bisogni dove capita incuranti delle persone che li frequentano. Ne abbiamo abbastanza di chi, nascondendosi nel costume della vittima, si comporta come il peggiore ignorante ed insensibile dei padroni. Luoghi creati per incontrarsi e ristorarsi, punti di aggregazione per le famiglie di interi Municipi, come il parco Fabio Montagna a La Rustica, dove ormai da agosto si sono piazzati una quindicina di nomadi che pretendono anche di lavare i panni alle fontane, o il Giardino Hannhemann, in XI Municipio, si stanno riducendo a tristi cumuli di stracci e immondizie. Subito maggiori controlli, interventi rapidi ed efficaci delle forze dell'ordine e che si concludano, ove vi siano i requisiti, con l'espulsione di chi dimostra di non avere nessuna intenzione di integrarsi e mette a dura prova la pazienza ormai esaurita dei cittadini che rischia di esplodere nella rabbia e nell'intolleranza. Ora è il momento di cambiare marcia, puntando su controlli e recinzioni, ma anche su iniziative di cittadinanza attiva per vivere i parchi e le piazze come centri della vita del quartiere". Lo dichiarano in una nota congiunta il presidente della Commissione Sicurezza di Roma Capitale Fabrizio Santori ed Emiliano Corsi, consigliere Pdl del VII Municipio.

Lavori pubblici

Via Prenestina, rifacimento tratti dissestati

• di Redazione

Approvata il 1° ottobre, dal consiglio del Municipio Roma VI, la mozione presentata dal Cons. Fabrizio Ferretti - Capogruppo Idv -, relativa al rifacimento del manto stradale di Via Prenestina.
La via consolare, parte integrante del sistema della grande viabilità di Roma Capitale, è quotidianamente percorsa da un flusso pressoché infinito di autoveicoli in entrata e in uscita dalla città.
Nei mesi passati, sia il tratto da Porta Maggiore a Piazzale Prenestino che quello da Largo Preneste a Via Tor De Schiavi, è stato interessato da vari lavori pubblici che hanno definitivamente compromesso lo stato del manto dell'area.
L'approvazione della mozione all'unanimità comporta l'attivazione del Sindaco Gianni Alemanno e dell'Assessore ai Lavori Pubblici affinché trovino, nell'approvazione di bilancio 2012, i fondi necessari ai lavori di ristrutturazione dei tratti stradali dissestati in Via Prenestina.

Redazionale

Bar Vera "Lo Spuntino"

di Vera e Antonio

Nuovissimo bar in Via **Torpignattara, 83**. Gestito da **Vera** e **Antonio**, dove i clienti vengono accolti con cortesia e professionalità per gustare un'ottima prima colazione a un prezzo promozionale **(cappuccino e cornetto € 1.30),** e degustare uno squisito caffè Danese. E' inoltre presente un servizio di cucina a portar via con specialità cinesi e italiane. Per una pausa pranzo veloce, ci sono poi i gustosi tramezzini, realizzati con materie prime freschissime a € 1,20 e panini di tutti i tipi e gusti a € 2.00. Vendita biglietti Metrebus.
Vera e Antonio vi aspettano numerosi!

Apertura ore 5,00
Chiusura alle 2,00

VIA TORPIGNATTARA, 83 - Tel. 06/ 2413131

Redazionale

I reimpianti dentali

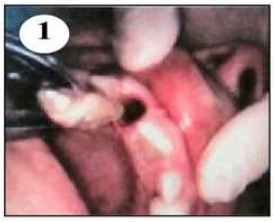

Reimpianto dentale
Lavoro originale eseguito dal dott. Roberto Rendina con studio dentistico in via Bellegra 35. Tel. 06 2158384. 06 21807797.

• a cura del Dott. Roberto Rendina

Questo mese parliamo di reimpianti dentali. Il paziente si e' presentato presso il mio studio lamentando dolore all'incisivo superiore di destra. All'esame radiografico si evidenzia ascesso all'apice di dente gia' trattato endodonticamente con perno endocanalare ho provato, tolta la corona a cercare di togliere il perno senza riuscire pena lo svasamento eccessivo con probabile estrazione. L'unica via per risolvere il caso era estrarlo trattare l'apice e reimpiantarlo (foto n.1). Cosi' e' stato, reinserito il dente dopo aver ripulito la cavita' e trattato la radice, ho rimesso la corona e applicato mascherina trasparente di contenzione (foto n.2). Il risultato, a distanza di quattro mesi e' stato ottimale: non piu' dolore e stabilita' del dente. (foto n.3).

Per conoscere i servizi dello studio visita il sito www.abcsalute.it e vai su "Dr. Roberto Rendina"

Si riceve lunedì, mercoledì e venerdì dalle 8.00 alle 19.00
Via Bellegra 35 *(adiacenze clinica Fabia Mater)*
Tel. 06 2158384 - 06 21807797 - 348 4158817

Redazionale

Tintoria lavanderia Sabina

Via Oreste Salomone, 10/a - Tel. 06/2426000

OFFERTA DEL MESE
Ogni tre capi di abbigliamento uno in OMAGGIO

La qualità è di casa. In Via Oreste Salomone al nr. 10/a, esisteva da più di 40 anni una tintoria storica per il quartiere. Da pochi mesi è stata rilevata dalla signora **Sabina** che la gestisce con garbo, cortesia e competenza. Si tratta di una tintoria tradizionale che pur usando le macchine, stira tutto a mano. Il listino dei servizi prevede, oltre tutto ciò che concerne l'abbigliamento compreso quello della casa, anche la pulitura delle tende, tappezzeria salotti, tappeti, pelle, pellicce, abiti da sposa. **Si effettuano inoltre riparazioni di sartoria e i prezzi sono contenutissimi.** Provare per credere, Sabina Vi aspetta!!!

Presa e consegna a domicilio
Solo stiro € 1,50!

Redazionale

ANIMAVINI, l'enoteca di qualità anticrisi

ENOTECA ANIMAVINI PRESENTA: I ♥ WINE

E' arrivato l'autunno e, come di consueto, Bacco ci delizia con la sua prima prelibatezza: **il vino Novello** che è il primo della vendemmia 2012. Nell'enoteca Animavini troverete, dall'11 novembre, un vasto assortimento di Novelli provenienti da varie regioni come il Santa Costanza Banfi, Marchese Frescobaldi, denominato Nuovo Fiore, della regione Toscana; Cavit, denominato Fiore d'Inverno, del Trentino Alto Adige; Sella e Mosca, denominato Rubicante, della Sardegna; Teroldego Terrazze della Luna, del Friuli Venezia Giulia e tanti altri ancora. Vi ricordiamo che, in questo esercizio, ***il rapporto qualità/prezzo è davvero conveniente perché vengono praticati prezzi all'ingrosso sia a privati che a ristoranti.*** **Arianna e Desiré,** titolari dell'enoteca, Vi invitano tutti, sabato 17 novembre, a festeggiare l'arrivo del novello con la **degustazione gratuita accompagnata da squisite castagne.**

Enoteca Animavini
Via Roberto San Severino, 13
tel. 06-98180878
enoteca.animavini@gmail.com

La pubblicità su Viavai è più efficace perché raggiunge direttamente i Clienti della tua zona

Hotel Pisa

Via Pietro Micca, 10
Prezzi vantaggiosi
Tel./fax 06/77200318
Mobile 347 0193270 - 347 3321068
info@hotelpisaroma.it
www.hotelpisaroma.it

Hotel Pigneto

Piazza del Pigneto, 14/15
Prezzi vantaggiosi
Tel. 06/7016915 - Fax 06/70613663
Mobile 347 0193270 - 347 3321068
info@hotelpigneto.it
www.hotelpigneto.it

Pensione Bullicante

Via Dell'Acqua Bullicante, 15
Prezzi vantaggiosi
Tel. 06/24416653 - Fax 06/24406106
Mobile 347 0193270 - 347 3321068
pensioneacquabullicante@hotmail.it
www.pensioneacquabullicante.it

Accade nei territori

Lo dice Giammarco Palmieri

"L'IMU è troppo elevata"

• di Simone Roselli

Si è svolto a Roma, presso la Sala Consiliare del Sesto Municipio, il convegno "Tasse locali e sprechi nazionali: quale futuro per Roma Capitale e l'Italia". Presieduto da Italo Intino, Presidente del Centro Studi Organizzativi del Prenestino e da sempre attento osservatore delle dinamiche socio-economiche del territorio, al dibattito hanno preso parte Bruno Astorre, Consigliere regionale del Partito Democratico, Alfredo Ferrari Vicepresidente della Commissione Bilancio di Roma Capitale e Giammarco Palmieri, Presidente del Sesto Municipio.
"L'IMU è un'imposta iniqua": così l'apertura al dibattito del Presidente Italo Intino. "Molti quartieri di Roma come per esempio Pigneto, Torpignattara e Marranella – ha proseguito il Presidente Intino – pagano paradossalmente di più rispetto a zone come Parioli e Prati, a causa delle rendite catastali fissate negli Anni '60. Un problema, questo, più volte posto all'attenzione del governo comunale e nazionale ma che non ha trovato ancora una risposta. L'IMU, così come è stata impostata, sta portando e porterà tanta miseria tra la gente". Roma, infatti, risulta la città italiana dove l'IMU peserà di più: in media 639 euro per famiglia (fonte: Osservatorio periodico sulla fiscalità locale condotta dalla UIL Servizio Politiche Territoriali).
Alfredo Ferrari ha sottolineato che "in materia di bilancio le scelte di Alemanno si sono rivelate tutte fallimentari: è vero che stiamo attraversando un periodo di forte crisi, ma il sindaco della città di Roma deve avere il coraggio e la lungimiranza di far valere il proprio status di Capitale presso i livelli nazionali per dare risposte concrete ai cittadini". Interventi che non possono e non devono attuarsi – esclusivamente – attraverso l'innalzamento delle aliquote IMU su prima casa (dal 4 per mille al 5 per mille) e seconda (dal 7.6 per mille al 10.6 per mille, valore massimo per legge). "Una decisione questa – ha aggiunto il Vicepresidente della Commissione Bilancio – che testimonia come Alemanno e la sua Giunta non siano stati all'altezza nel governare Roma".
In perfetta sintonia con quanto affermato da Ferrari anche il Presidente del Sesto Municipio Giammarco Palmieri, che contesta al sindaco Alemanno l'assenza di una programmazione certa nella gestione amministrativa della città. "A Roma si vive alla giornata", afferma Palmieri "il Sesto Municipio, attraverso le tasse, sta contribuendo in maniera forte al bilancio della città ma in cambio non vede ritornare alcun servizio. Per esempio, mancano i soldi per le scuole: disponendo soltanto di 4.000 euro per tutti i plessi scolastici dell'intero territorio è difficile garantire la manutenzione necessaria…".
Sul problema edilizio, invece, si è soffermato Bruno Astorre per il quale "la soluzione non è rappresentata dall'edilizia popolare, bensì dalla volontà di costruire abitazioni a canone calmierato. Questa proposta – prosegue il Consigliere del PD – a Roma non viene neanche valutata perché il Comune non mette a disposizione le aree per costruire a favore dei ceti meno abbienti". E a proposito di tassa sulla casa, Astorre ha spiegato come "con l'ultimo Governo Prodi – nella legge finanziaria del 2008 – chi disponeva di un reddito basso non doveva pagarla. Successivamente, qualcuno in campagna elettorale ha cavalcato l'onda di eliminare questa imposta – allora Ici – ed ecco il risultato: è stata introdotta l'IMU che, oltre a cambiar nome, trova una applicazione indifferenziata che non tiene conto della situazione economica delle famiglie che colpisce, andando così a danneggiare gli strati più deboli della società".
Il convegno vive il suo epilogo con un dibattito – partecipativo, aperto, propositivo – tra i numerosi presenti in sala e gli ospiti intervenuti. Al termine dello stesso il Presidente Intino ha ribadito con fermezza il suo impegno nel persuadere amministrazione locale e governo centrale a rimodulare l'imposta IMU soprattutto nei confronti di anziani, disabili, fasce meno abbienti e giovani coppie.

Commissione sicurezza "la sinistra capitola e cede la presidenza al PdL"

ROMA 6

• Comunicato stampa

"Si è tenuta il 19 ottobre l'elezione del Presidente della commissione sicurezza che ha visto prevalere la linea politica del centro destra con la nomina di Daniele Rinaldi (PDL).
Dopo 4 anni inconcludenti di politiche sulla sicurezza da parte della non più maggioranza guidata dal Presidente Palmieri, il PD e SEL hanno ben visto di rinunciare alla guida della commissione consegnandola al Popolo della Libertà.
Nel VI municipio si apre quindi una pagina nuova fatta di impegno e ascolto dei cittadini e delle realtà locali, che in tutto questo tempo sono stati snobbati dall'amministrazione guidata dal centro sinistra". Lo dichiara in una nota il Gruppo PDL del VI Municipio.

Al via la promozione dell'Ecomuseo Casilino Ad Duas Lauros presso la casa della Cultura di Villa De Sanctis

• di Ass. Ecomuseo Casilino

Dal 23 ottobre sono attivi il centro di documentazione e il laboratorio di urbanistica a cura dell'Associazione per l'Ecomuseo Casilino Ad Duas Lauros.
L'Associazione per l'Ecomuseo Casilino Ad Duas Lauros è stata costituita in seno all'Osservatorio Casilino, nella convinzione che l'Ecomuseo sia lo strumento ideale per preservare e valorizzare l'ingente patrimonio umano, naturalistico e storico archeologico custodito nel Sesto Municipio e nel Comprensorio Casilino in particolare.
L'ecomuseo infatti, non è un museo in senso classico, ma un istituto dinamico e innovativo la cui realizzazione implica necessariamente il coinvolgimento della comunità residente invitata a riappropriarsi della memoria storica e della conoscenza del proprio territorio per proiettarla in un sistema integrato di servizi finalizzati appunto a tutelare e valorizzare il territorio stesso.
INFO: rperitore@gmail.com .
Sempre presso la casa della Cultura è inoltre attivo 2 giovedì al mese un centro di documentazione per la diffusione in sede e sul web di materiali conoscitivi (testi e multimediali) inerenti all' Ecomuseo, alla Via Francigena e al Comprensorio Casilino. Il centro fornisce anche informazioni sugli eventi culturali programmati nel territorio municipale. Il servizio è a cura di Stefano Fedele e Antonio Pallotti.
La fruizione dei servizi è gratuita con prenotazione obbligatoria.
Info:
stefanofedele16@gmail.com

MIRCO TAGLIAFERRI
TABACCHERIA riv. 515
WESTERN UNION MONEY TRANSFER
Lotto - 10 e lotto
Gratta e vinci
Pagamento bollette
Via della Marranella 49/49A - mircotab@yahoo.it

Laparelli Parking srl
P a ORE
ABBONAMENTI MENSILI E GIORNALIERI
POSTI AUTO E MOTO
LOCALE SORVEGLIATO 24h
Via Ciro da Urbino, 36/A (Ang. Via Laparelli)
Tel. 06.24416225 - 06/86902484

La Fornitura d'Orologeria
di Ceracchi dal 1970
RIPARAZIONI
OROLOGI - PENDOLI
CINTURINI - SVEGLIE
RICAMBI
Perseo
VINTAN
Lowell
TIMEX
Via Renzo Da Ceri, 219
Via Gabrino Fondulo, 75
Tel. e fax 06/2757070
e.ceracchi@tiscali.it
www.laforniturodorologeria.com

Redazionale

FARMACIA COPERNICO
Dott. Michele Di Salvia
La Farmacia Copernico, del Dott. M. Di Salvia, in Via Augusto Dulceri nr. 19/23, tratta omeopatia, erboristeria, veterinaria... ed è specializzata nelle preparazioni galeniche. Per la stagione autunnale, vi aspetta con importanti sconti sulle migliori marche trattate: **Bionike 10%**, **Rilastil 20%**, **Eucerin 20%**, **Nuxe 10%**, **Somatoline 10%** perché è importante prendersi cura del proprio corpo per prepararlo ai rigori dell'inverno. Per le linee bambino, **Amore al cubo sconto del 25%**; poi sono previsti ottimi sconti sui prodotti **Plasmon e Pampers.**
orario no stop
Via Augusto Dulceri, 19-23
Tel. 06.272614 -06/89686424 - Fax 06.21710087

Redazionale

ECCEZIONALE!!! - Una magnifica opportunità da non perdere
Da oggi potrai anche tu ristrutturare il tuo appartamento prima di venderlo, non solo, ma senza sborsare un solo euro! Infatti, potrai pagare l'intervento di ristrutturazione SOLO A VENDITA AVVENUTA!
E' un'iniziativa che non ha uguali, offerta dalla ditta di ristrutturazioni del Geometra Vincenzo Oliva.
La ditta OLIVA è attiva nel nostro territorio da più di 30 anni ed è riconosciuta come una delle più qualificate del settore.**I SERVIZI: tramezzature, pavimenti, rivestimenti, impiantistica di tutti i generi, controsoffitti, pittura e verniciatura.**
Richiedere un preventivo alla ditta OLIVA non costa nulla, infatti i **sopralluoghi e i preventivi sono completamente gratuiti** e senza impegno.
OLIVA RISTRUTTURAZIONI
RISTRUTTURAZIONI - Geom. Vincenzo Oliva
Via CASILINA 367 - Tel./fax 06 21702508 - 328 7171337
email: geom.vincenzooliva@gmail.com

Accade nei territori

INCHIESTA

ROMA 6

Disagio o degrado? Una diagnosi per la Marranella

Il problema c'è... e si vede!

• di **Macanuca**

La vecchie botteghe artigiane di vini e oli o quelle del mitico bombolaio del gas sono oggi sostituite da centri telefonici e da negozi di articoli esotici. Sui passaggi pedonali posti con l'ultima - e anche prima - opera di risanamento, altrettanto insoliti nuovi cittadini si soffermano a parlare. I suoni sono sempre più spesso quelli di lingue esotiche, africane o asiatiche e meno quelle romane di periferia, davanti al bar a raccontare dell'ultima partita di calcio. Solo per queste radicali trasformazioni che si vedono e si sentono oggi lungo Via della Marranella, si dovrebbe dire che questo ennesimo articolo dedicato a una delle aree più problematiche del Sesto Municipio, in realtà, non è l'ultimo di una lunga serie, ma il primo che vuole soffermarsi sulle nuove forme di degrado che si vivono in una delle vie centrali del Municipio. Certamente, l'assenza di un piano regolatore da sempre fa di questa via un misto disarmonico - soltanto vario per chi vi è nato - di case antiche e di edifici moderni che solo qualche anno fa, con il risanamento della strada, hanno iniziato a essere dotati di nuove strutture di pubblica utilità: passaggi pedonali, marciapiedi regolari, strisce orizzontali per il posteggio delle auto regolamentato. Che si debba parlare, quindi, più di disagio che di degrado? Quello che i meno tolleranti dei cittadini provano per una popolazione sempre più straniera, con propri usi e costumi poco integrati ai nostri? O quello provocato doppiamente da chi, forse nato in questa strada, crede di emanciparsene, affittando a prezzi esorbitanti case e attività commerciali agli immigrati, quelli dei centri telefonici e degli alimenti e di altri prodotti provenienti dalla loro patria e destinati solo ad essere comprati dai loro connazionali? Non dimentichiamo, però, che il degrado continua e non solo a livello architettonico. In questo ultimo caso, appezzamenti privati abbandonati, in grave dissesto, pericolo e negativo impatto sociale come l'ex Cinema Impero, continuano a permanere da anni nell'indifferenza di autorità competenti e proprietari. Non è strano, poi, che alcune decine di quegli immigrati più indigenti trovino ospitalità in quel mausoleo abbandonato che è l'ex Cinema Impero, senza acqua, né energia elettrica, ma con cassette postali sul portone di accesso guardato a vista. Il degrado è anche quello sociale provocato da una convivenza che, nonostante tutto, continua senza particolari contrasti, come abbiamo raccolto dalle testimonianze di alcuni residenti, fra questi quella di Augusta, 80 anni, da più di mezzo secolo abitante della strada che osserva: "E' vero che molte cose sono cambiate: quando esci incontri molti visi scuri che non ti saresti immaginato fino a vent'anni fa. Molti degli amici negozianti non ci sono più e chi è anziano è costretto a spostarsi più lontano. Non posso mica andare a comprare le spezie di questi nuovi commercianti indiani! Eppure, qualcosa della vecchia Marranella mi sembra sempre uguale, forse quella pace di tutti i giorni che ai giornali piace raccontare come voluta da chissà quali bande locali. In fondo, questi nuovi cittadini non hanno portato via l'immagine della Madonna all'angolo di Via Mercatore e abbiamo ancora a disposizione una farmacia". Il personale della farmacia, però, aggiunge: "Ce la caviamo con nuovi clienti che non sanno parlare la lingua italiana e né l'inglese e che presentano banali patologie, ma inconsuete rispetto a quelle dei clienti ai quali siamo abituati. Certamente ci sarebbe bisogno di un'offerta specifica a loro destinata che nessuna autorità ha disposto. E per ora si continua comprendendosi a gesti e con tanta buona volontà".

Via della Marranella negli anni '40

NON BASTA VERNICIARE LE STRISCE

L'appello per Via della Marranella che possiamo fare nostro è quello di un giovane amministratore condominiale che afferma: "Questa strada ha sicuramente bisogno di una riqualificazione urbana, forse come anche altre zone del Municipio: non dovrebbe essere dimenticata, né posticipata alle altre.
Ma non serve solo l'istituzione dei sensi unici o riverniciare le strisce pedonali quando ci si ricorda. Le priorità dovrebbero essere i cittadini che stanno continuamente cambiando e che hanno esigenze nuove: alloggi a minor prezzo per non viverci in tribù, maggiori attività ricreative e verde, nuovo senso civico di quegli stessi cittadini italiani che hanno ridotto questa strada ad un ghetto del Municipio, forse cancellandone per sempre la sua incontestabile memoria storica, fra degrado e disagio".

Eventi

• di **Macanuca**

Memorial Caduti di Nassiriya, il 10 e 11 novembre Teatro San Luca

Il tradizionale appuntamento con il "Memorial Caduti di Nassiriya", giunto alla X edizione grazie all'impegno della Polisportiva Folgore e San Luca che l'organizza attraverso il lavoro del presidente Giancarlo Muti e di tanti altri, quest'anno sarà ancora ancora più ricco. Sarà celebrata infatti con un'edizione speciale del Memorial, trasformatosi negli anni nella Giornata del ricordo dei caduti militari e civili nelle missioni internazionali di pace.
Come sempre, comunque, lo scopo dell'iniziativa è dei più nobili e, come ribadisce l'instancabile presidente Muti, è volta a "promuovere i valori di solidarietà e di responsabilità civile tra i giovani, attraverso l'attività sportiva". Il programma sportivo del Memorial, riservato a ragazze e ragazzi, molto ampio nella settimana precedente, prevede un torneo di pallavolo femminile e maschile nella palestra della scuola Piranesi in via Renzo da Ceri e tornei di calcio a 5 maschile di varie età nel campo sportivo San Luca di via Facino Cane. La commemorazione culminerà nella consueta cornice del Teatro San Luca in via Renzo da Ceri, 136 alle ore 17 di sabato 10 e sempre alle 17 di domenica 11 novembre. Sono previsti premi per tutti i partecipanti dei tornei e ricordi e riconoscimenti ai familiari dei caduti di Nassiriya, che anche quest'anno saranno presenti. Avremo poi il piacere di ascoltare, in via del tutto eccezionale, sabato 10 novembre la Banda della Polizia di Stato e domenica 11 novembre la Fanfara della Scuola Allievi Carabinieri di Roma. La manifestazione ha già ricevuto il patrocinio di: Presidenza del Consiglio dei Ministri, Ministero della Difesa, Ministero degli Interni, Ministro dello Sport, Comando Generale dell' Arma dei Carabinieri, Comando Generale Aeronautica Militare, Polizia di Stato, Provincia di Roma, Provincia di Treviso, Assemblea Capitolina, Comune di Boretto (Re), Municipio Roma 6, Coni Nazionale e Provinciale di Roma.

FORNO CERTOSA
DOMENICA CHIUSO
PANE CALDO A TUTTE LE ORE
Pizza a portar via
Via Dei Savorgnan, 79
Tel. 06 24305153

DolceLuna
Nuova Gestione
di Emanuela Raffa
VENDITA MATERASSI - LETTI
Via del Pigneto 144
06/2757997

Ognisanti: Auguri a tutti voi da...
MILLIONAIRE NEW SLOTTERY CLUB
LOTTOMATICA VLT
Ingresso vietato ai minori di anni 18
Sala dedicata fumatori e non
Largo R. Pettazzoni, 30/40 - aperto h24
Tel. 06 2413068 - Fax: 06.24416639 - arcaroan@tiscali.it

Direttore Sanitario: Dott. Giuliano Roberto
AMBULATORIO ODONTOIATRICO
DENTAL FILARETE
di Marini & Adanti
Viale Filarete, 187
Tel 06/2427224
Prevenzione e igiene
Sbiancamento Laser
Trattamenti Laser
Implantologia
Protesi fissa *e mobile*
Ortodonzia infantile e dell'adulto
Parodontologia - Medicina orale
Conservativa - Endodonzia
Odontoiatria infantile - **Gnatologia**
AI LETTORI SCONTO DEL 10%
Lunedì - Mercoledì - Venerdì: 9,00/12,30 - 14,30/19,30
Martedì - Giovedì: 14,30/19,30
Autor. Reg. Lazio n° 1504 del 31/05/06

Tecno Spadano
Via Augusto Dulceri, 67/69
!!! SPECIALE !!!
Impianti d'antenna singoli/centralizzati terrestri e satellitari
Ti installiamo l'antenna a soli TUTTO COMPRESO!!! € 130,00
Tel. / fax 06/96043982 - 06/6864966

Società

Intervista. George, un romano tra gli immigrati

Italiano per caso, extracomunitario per forza

Il dramma degli ambulanti non autorizzati visto da dentro

• di **E. R.**

Una scena ormai comune, tanto scontata da non fare più notizia. Si tratta dell'ormai consueta "irruzione" di forze dell'Ordine in quegl'improvvisati mercatini che ogni tanto si formano spontaneamente nelle strade più frequentate e dove, su cartoni e teli stesi in terra, gli immigrati espongono la loro merce. Questi "blitz" di vigili, spesso chiamati dai commercianti che si sentono defraudati della clientela, si risolvono, ogni volta, con il sequestro delle merci al malcapitato di turno che non ha fatto in tempo a scappare. I commenti degli astanti, quelli che volgono lo sguardo altrove per paura di essere in qualche modo coinvolti, sono sempre gli stessi: "Hanno fatto bene!" - sbraita qualcuno - "Questi negri vengono a toglierci il lavoro…!". "Poveretti" - commenta sommessamente un'anziana donna - "anche loro hanno diritto di vivere…" - e via di questo passo. Comunque, sono solo fatti vissuti dall'esterno. Vogliamo perciò approfondire la conoscenza del problema e osservarlo sotto un'altra visuale, quella dell'"altra sponda". George, così si fa chiamare la persona intervistata, è un giovane di 35 anni, romano "de Roma" che, dopo una vita passata a cercare invano un lavoro "normale", ossia uno di quei lavori che garantiscono un minimo di paga "sicura" a fine mese, è stato costretto a mettersi a fare il "Vucumprà".

*****

George, come hai maturato la decisione di metterti a fare il "Vucumprà?"

I miei trent'anni, l'età della ragione, che senso hanno senza un lavoro? Come me, migliaia di altre anime si sono dovute adeguare. Io mi adeguo facilmente, forse perché sono di scuola partenopea ma, questi due soldi si pagano a caro prezzo: la precarietà, l'ansia, lo stress… sono loro i veri padroni!

Cosa facevi prima di dedicarti a questa attività?

Ero autista, lavoravo svolgendo piccoli trasporti per ditte e privati, ma questo non era sufficiente per vivere, sai com'è… oggi si lavora, domani chissà… Così, per arrotondare, ho cominciato a vendere piccoli oggetti a basso prezzo che la gente compra volentieri perché costano poco: orologi, radioline, ammennicoli vari… ed eccomi qui, insieme a tanti altri che, come me, vuoi perché immigrati, vuoi perché disoccupati, sono costretti ad arrangiarsi.

Quando eri ragazzo, cosa avresti voluto fare "da grande"?

Non ci pensavo, mi preoccupavo solo di soddisfare le esigenze che, come per me, erano importanti per tutti i ragazzi: le sigarette la benzina, una pizza con gli amici, qualche volta in un locale. Ditemi come si può prescindere da ciò dai diciotto anni in su?

Come si sente un romano de Roma nei panni di un extracomunitario?

Ho un nodo alla gola, non ingoio ne sputo la sopravvivenza; l'indipendenza, l'emancipazione, tutte parole vuote. Gli extracomunitari… Quanti di voi li avranno visti fuggire con i loro lenzuoli carichi di CD, alla vista delle forze dell'ordine? E quanti li hanno realmente capiti? È risaputo che vivono ammucchiati in stamberghe maleodoranti pagando cifre da capogiro, vogliamo anche ricordare che il settanta per cento dei loro soldi li spediscono nei Paesi di origine dove alle loro famiglie manca il minimo sostentamento per vivere? O forse sarebbe meglio ammettere che questi personaggi fanno comodo!!! Chi avrebbe il coraggio di negare di aver mai acquistato un cd musicale od oggetti di altra natura dai "Vucumprà"? La fattura e' un optional, la contraffazione è ordinaria amministrazione. Ma ci stiamo addentrando in un tema che preferirei sorvolare. Non si possono spendere cento euro per un cofanetto di CD, quando gli stipendi sono mediamente di mille euro. Il lavoro te lo devi inventare! Questa non è retorica, ma puro istinto di sopravvivenza.

Qual è il tuo rapporto con le forze dell'ordine?

… Le forze dell'ordine… loro hanno l'arroganza di chi mangia tutti i giorni! E' vero, eseguono soltanto degli ordini ma, sono sicuro, non pensano che se mi sequestrano la merce, io mi ritrovo con dei debiti che mi sarà impossibile onorare e, soprattutto, per molti giorni non potrò nemmeno mangiare. Tra l'altro ho saputo che alcune volte la merce sequestrata non ha mai raggiunto i magazzini della questura. Diciamo che "s'è persa per strada". Chi certe situazioni le vive solo dall'esterno non potrà mai capire il dramma mio e di quelli come me.

Cosa vorresti dire a chi ti legge?

Questo mio sfogo vuole attirare l'attenzione sui migliaia di extracomunitari che quotidianamente vivono in istrada per poter sopravvivere. Io ci ho provato: ho tentato di trovare un lavoro "normale" ma mi è andata male. Qualcuno mi spieghi dov'è la giustizia e la solidarietà di cui tanto si parla. Dov'è il "welfare"? Dov'è il "buon lavoro per tutti", l'uguaglianza dei diritti e lo stato sociale? Vi prego, Signori, se qualcuno di voi lo sapesse me lo dica, o i miei anni sono stati vissuti invano.

Cronaca *(rassegna stampa)*

Arsenale all'Alessandrino

Altri due uomini finiti in manette per il ritrovamento di un arsenale lo scorso dicembre nel quartiere Alessandrino. Due arresti già effettuati al momento del ritrovamento

ROMA 7

• da **Roma Today**

Era il 18 dicembre 2011, in piena emergenza 'omicidi' nella capitale, quando i carabinieri ritrovarono in un garage del quartiere Alessandrino un vero e proprio arsenale di armi, una Santa Barbara con pistole, mitragliatrici, fucili, auto rubate e uniformi delle forze dell'ordine. Una bella sorpresa per le forze dell'ordine che portò a un primo arresto di due romani di 48 e 30 anni. A distanza di 10 mesi sono finiti in manette per concorso nella detenzione altri due pregiudicati, sempre romani.

LA SANTA BARBARA - All'epoca, i militari rinvennero e sequestrarono, all'interno di un box auto, 5 armi da guerra (1 fucile d'assalto cinese - 1 kalashnikov - 2 pistole mitragliatrici - 1 pistola), 16 armi comuni da sparo provento di furti e rapine (15 pistole semiautomatiche e a tamburo e un fucile a pompa), 1 autovettura e 2 motoveicoli provento di furto (uno dei quali con a bordo due pistole con il colpo in canna).

LE INDAGINI - Gli approfondimenti investigativi eseguiti dai Carabinieri hanno stabilito che l'arsenale era di proprietà di F.G., 35enne, soggetto pluripregiudicato, con precedenti per rapine di vario genere, che si avvaleva dei restanti tre complici per la "retta" delle armi all'interno del box auto.

Dalle indagini, fra l'altro, è emerso che molte delle armi sequestrate erano state asportate a guardie giurate nel corso di rapine in banca, altre a seguito di furti in abitazioni, mentre una pistola a tamburo risulta essere stata utilizzata per l'omicidio di Zuin Emiliano, perpetrato da ignoti il 7 luglio 2008 in via Lucio Papirio, con esplosione di due colpi d'arma da fuoco. Gli arrestati sono stati portati a Regina Coeli.

Stando a quanto emerso il proprietario della Santa Barbara sarebbe anche il fratello di Mirco Giannotta, capo dell'ufficio decoro urbano del Comune di Roma, ex operaio Ama che il primo cittadino volle a Palazzo Senatorio e figlio di Carlo Giannotta, responsabile della sede dell'Msi di Acca Larentia e indagato nell'ambito dell'agguato nei confronti dell'ex Nar Francesco Bianco.

Cose che non vanno

Parco giochi di via Federico Turano: devastato il cancello

ROMA 7

Questa volta i vandali se la sono presa con il cancello del Parco Giochi per i bambini di via Federico Turano nel quartiere La Rustica

• Comunicato stampa

Abbiamo prontamente segnalato la situazione di pericolo al servizio PICS decoro urbano per mettere in efficienza il cancello ed eliminare il pericolo – affermano in una nota Emiliano Corsi consigliere del VII Municipio e Fabrizio Santori Presidente della Commissione Sicurezza di Roma Capitale.
Già preso di mira in passato per alcuni atti vandalici al punto che il Comune è stato costretto ad intervenire e riparare alcuni giochi più volte.
E' importante la vigilanza di tutti i cittadini e fruitori del Parco giochi e maggiori controlli da parte delle forze dell'ordine.
Il Parco Giochi della Rustica è uno dei pochi punti del quartiere dove i bambini possono giocare in sicurezza e tranquillità e il Comune deve urgentemente intervenire per l'eliminazione di questa situazione di pericolo . – concludono Santori e Corsi.

La pubblicità su Viavai è più efficace perchè raggiunge direttamente i Clienti della tua zona

Casapound protesta in municipio per l'autoemoteca "sfrattata" a Casalbertone

ROMA 5

A settembre un mezzo per la raccolta del sangue fu fatto sloggiare da Piazza S. M. Consolatrice per far posto alla festa del PD

• di Circolo Futurista

'Tasche piene, sacche vuote'. Questo lo striscione che i militanti di CasaPound Italia hanno aperto nell'aula consiliare del Municipio Roma V mentre era in corso l'assemblea per protestare contro quanto avvenuto una ventina di giorni fa in piazza Santa Maria Consolatrice a Casal Bertone, dove un'autoemoteca dell'associazione Ad Spem del Policlinico Umberto I, che stava effettuando la raccolta del sangue, è stata 'sfrattata' per fare spazio alla festa del Pd, dove nel pomeriggio era atteso a parlare il presidente della Provincia di Roma Nicola Zingaretti.
"Abbiamo chiesto a ognuno dei consiglieri del Municipio di venire a donare il sangue per 'compensare' quello che i cittadini del nostro quartiere non hanno potuto offrire il 15 settembre scorso per colpa dell'arroganza del Pd locale - spiega Mauro Antonini, responsabile del Circolo Futurista Casal Bertone -. La stessa richiesta la facciamo a Zingaretti: il presidente della Provincia di Roma, lo stesso che ha ritenuto opportuno spendere 263 milioni di euro di fondi pubblici per acquistare la nuova sede dell'ente che sta per abbandonare a favore della corsa alle Regionali, dimostri di non essere interessato solo alla propaganda e di avere a cuore gli interessi dei cittadini e dei malati e venga a donare il sangue il 20 ottobre a Piazza Vittorio, in occasione della giornata nazionale organizzata da CasaPound Italia.

Centro Carni, Alemanno svende i beni comunali

ROMA 7

• Comunicato stampa

Come per la Metro C anche riguardo al caso Ama mi trovo ad avere di nuovo tristemente ragione. Se confermata la notizia della messa in vendita del Centro Carni è una vera sconfitta politica. La Giunta Alemanno ormai prossima al termine del proprio mandato continua a svendere i beni della città. L'area del Centro Carni è da anni al centro di un progetto di riqualificazione sostenuto dal Municipio Roma VII e dalla partecipazione popolare. Cittadini nuovamente presi in giro da promesse mai realizzate. La Presidenza del Municipio Roma VII ha sempre mostrato attenzione a una struttura importante per il suo territorio. Progetti a favore del miglioramento della vita culturale e sociale dei residenti di Roma Est vengono così svenduti in nome d'interessi immobiliari e di denaro.
Sabato 20 ottobre la Presidenza del Municipio VII ha indetto un'assemblea pubblica sul caso alla quale hanno partecipato tutte le associazioni di settore e i cittadini oltre che ovviamente i Consiglieri Comunali, ai quali è stata chiesta una nuova delibera di ripubblicizzazione del Centro carni, un'area di 250.000 mq dove vogliamo che ci siano funzioni pregiate sociali, sportive e culturali di livello cittadino.
La periferia di questa città lo merita dopo 5 anni di disattenzione da parte del Comune di Roma.

Roberto Mastrantonio
Pres. Mun. Roma 7

AGEVOLAZIONI FISCALI PRIMA CASA
PORTE æ PORTE
di Barbara Marcolin
PORTE PER INTERNI e CORAZZATE - FINESTRE
SOSTITUZIONE "DEFENDER ANTISCHOCK"
Presentando questo coupon SCONTO del 5% su tutto
€ 80,00 cad. IVA compresa
Porta Corazzata a un battente a partire da € 1000,00 + IVA
a due battenti a partire da € 1100,00 + IVA
Detrazioni Fiscali per il recupero del 55%
Via Casilina, 514/516 (ang. Via Ulivelli) Tel. 062412906
Cell. 3473743341 e-mail: porteeporte@libero.it

FARMACIA SACRO CUORE
Dott. DAVID GIAMPIERO
AUTUNNO MESE DELLA PREVENZIONE ANTICADUTA
Vendita promozionale sulle linee:
Bioscalin PHYTO
Preparazioni Galeniche Omeopatia
Dermocosmesi - Veterinaria
Alimenti per celiaci
Prodotti per l'infanzia
Via Galeazzo Alessi, 183 - Tel. 06.2415600

GARAGE
Tel. 392 7885341
Via Sampiero di Bastelica, 41
NUOVA GESTIONE
Parcheggio Furgoni, Macchine, Suv, Moto, Scooter, Biciclette
Mensile - Settimanale - Giornaliero - A ORE
APERTO H24
compreso domenica e festivi
LAVAGGIO A MANO COMPLETO anche TAPPEZZERIA
OFFICINA MECCANICA

Redazionale

AMICI INSEPARABILI oltre alla qualità, gli SCONTI

Si effettuano consegne a domicilio il venerdì e il sabato

La signora **Silvia Santoni** comunica che è ancora possibile ritirare, nel proprio negozio, la **tesserina per la raccolta punti** che darà diritto ad un **buono spesa**. Sconti dal 5 al 10% su croccantini da 3, 4, 5 e 12 kg. Hill's, Royal Canin, Trainer.
Sconto del 10% su tutta la guinzaglieria, giocattoli.
Sconto del 15% su croccantini Royal Canin e Veterinary - cane e gatto. Nuova linea Royal Canin anallergic nuova formula per allergie alimentari per tutti i cani.
Sconto del 10% su gabbie, cucce, tartarughiere, trasportini.
Traversine 60x90 e 60x60, pacco 15 pz. a prezzi imbattibili. In arrivo sabbie per gatti a prezzi modici e nuova linea Sushi al pollo e al tonno grigliato. **Inoltre sono disponibili sacchi da 20kg per cani taglia medio-grande a prezzi imbattibili!**
Croccantini Royal Canin, per razze canine specifiche, SU PRENOTAZIONE.

Amici Inseparabili
Consegne a domicilio
Via Gabrino Fondulo, 89
Tel. 331/5202273
amici_inseparabili@hotmail.com
Info: Facebook Amici Inseparabili

Ritira la tua copia di Viavai nei negozi che espongono questo marchio:

ESERCIZIO CONSIGLIATO
Per qualità, convenienza e professionalità
RITIRA QUI
la tua copia gratuita di
Viavai
Mensile d'informazione locale

IL APPARUCHI

William Wallace: Tutti muoiono, non tutti però vivono veramente.
Edoardo I: Il problema della Scozia... è che è piena di scozzesi.

Un'idea d'oro per i tuoi regali

L'Orafo

dal 1989

Gioielleria - Oreficeria

Ristrutturazione gioielli in corallo

COMPRO ORO ARGENTO - DIAMANTI - FILI DI CORALLO - MONETE IN ORO E ARGENTO - ORO DENTALE

quotazioni di mercato

Disimpegno polizze

Attrezzato laboratorio di oreficeria e orologeria. Si infilano perle.

Si creano gioielli su richiesta

A PREZZI ESTREMAMENTE VANTAGGIOSI

Acquistiamo argento

fino a € 500,00 al Kg

Via Acqua Bullicante, 191

visita il sito compro.orodiroma.it 06 24401684

A tavola

RICETTA del mese

di Ida Odette Bianco

Petti di pollo alla mollica

Dosi per quattro persone:
500gr. di petto di pollo;
q.b. di farina;
50gr. di burro;
mezzo bicchiere di vino bianco;
sale e olio.

Per la mollica:

due fette di pane;
un ciuffo di prezzemolo;
mezzo spicchio di aglio.

Esecuzione:

Lavate il prezzemolo, asciugatelo con un telo e adagiatelo nel frullatore insieme al pane tagliato a pezzetti e mezzo spicchio di aglio, frullate il tutto. Salate ed infarinate la carne, nel frattempo riscaldate l'olio d'oliva in una padella e cuocete la carne da entrambi i lati. Quando la carne è cotta adagiatela su un piatto, pulite la padella e rimettete la carne nella padella pulita unendo il burro e mezzo bicchiere di vino bianco. Lasciate sul fuoco per qualche minuto facendo attenzione a non far asciugare tutto il condimento. A fine cottura aggiungete la mollica di pane e fate andare ancora per qualche secondo. Servite caldo. ***Variante:*** *potete sostituire il petto di pollo con la fesa di vitello*

Troverete altre ricette nel libro

"80 RICETTE FACILI E GUSTOSE"
di Ida Odette Bianco

Lavori pubblici

Via Frigento, via Fontanarosa: interventi illuminazione pubblica

• di Redazione

"Sono terminati i lavori effettuati da Acea per l'installazione di nuovi punti luce. Grazie al lavoro svolto con lo staff dell'assessore ai lavori pubblici Fabrizio Ghera siamo riusciti – in collaborazione con Acea – a provvedere alla sostituzione dei pali della luce con un modello più idoneo per le strade del municipio, portando più illuminazione e quindi più sicurezza".
È quanto dichiara in una nota il consigliere del VI Municipio Daniele Rinaldi.
"L'intervento – continua Rinaldi – è stato fortemente voluto e richiesto a gran voce dai cittadini e commercianti durante un'assemblea pubblica di marzo. Dopo gli interventi effettuati nei mesi scorsi, che hanno portato alla installazione di nuovi punti luce in via Montona (zona Villa Gordiani) e via Quinto Ortensio (zona Quadraro), continua l'impegno per il territorio del municipio 6". "Prossimo obiettivo sarà l'installazione dell'illuminazione pubblica a via Gritti al Prenestino: prosegue l'impegno dell'amministrazione per le periferie romane", conclude Rinaldi.

Redazionale

Eco logic

ALT!!! Non gettate le cartucce delle vostre stampanti

ECO LOGIC mantiene la promessa: l'innovazione abbassa il prezzo!
Quando la cartuccia della vostra stampante è ormai esaurita, essa può essere ancora in efficienza e potrebbe servire alla vostra stampante ancora molte volte.
Nella maggior parte dei casi basta un intervento di ricarica e revisione, con un'accurata pulizia, per ridare completa efficienza alla vostra cartuccia. Quindi, perchè non ricaricare la vecchia cartuccia, che magari può ancora combattere molte battaglie?
L'aspetto realmente importante è che, in ogni caso, vengano utilizzati materiali di prima qualità. A partire da euro 5,00 la tua cartuccia tornerà a nuova vita in meno di 3 minuti REALI e con il test di stampa allegato alla confezione avrai la certezza del perfetto funzionamento. Garanzia e Qualità queste sono le nostre regole, le cartucce ricaricate NON ROVINANO LE STAMPANTI e nemmeno DURANO MENO delle altre.
Con la ricarica, il risparmio è doppio: si riutilizza più volte la stessa cartuccia abbassando notevolmente il costo della stessa; si risparmia sui costi di smaltimento e gestione rifiuti. Fino al 50% di riduzione dei costi dei supporti di stampa; durata almeno pari, ed in molti casi superiore, al supporto nuovo.
Eco Logic propone anche toner per stampanti laser e fotocopiatrici per quasi il 100% del parco macchine attualmente in commercio tutti i toner e le cartucce compatibili si possono fregiare delle certificazioni ISO più severe in termini di garanzia della qualità.
E per spuntare un prezzo ancora più basso i set completi di cartucce compatibili ink jet nero e colore sono disponibili in molteplici confezioni risparmio, i cosiddetti **Multipack** con i doppi neri, che garantiscono un risparmio ulteriore rispetto all'acquisto di una singola cartuccia compatibile e permettono di avere una scorta di lungo periodo, ti invitiamo a scoprire le promozioni direttamente in negozio.

Ti aspettiamo in Via di Acqua Bullicante 228 con la tua cartuccia vuota!!!

ECO LOGIC - Via di Acqua Bullicante, 228 - Tel./fax 06.24402345
www.ecologicroma.it - info@ecologicroma.it

Redazionale

PREMIER DELUXE sicurezza nel bagno

Per informazioni ☎346-2407117 - 06-92956162

• di Anna Placido

In Italia, oltre ai diversamente abili che hanno necessità particolari, c'è un'alta percentuale di persone con problemi di deambulazione o esiti di tali problemi, che rendono necessarie soluzioni alternative ad hoc.

Sopralluoghi e preventivi gratuiti

Rimborso 100% legge 13/89

Redazionale

Accademia EUTERPE = MUSICA!

L'Accademia Musicale Euterpe ha ripreso le attività artistiche e quindi offre a tutti i soci corsi di musica per ogni livello: canto, chitarra, clarinetto, contrabbasso, fagotto, flauto, musica antica, oboe, percussioni, pianoforte, propedeutica della musica per bambini, sassofono, teoria e solfeggio, tromba, violino e violoncello, teoria e solfeggio musica antica, musica elettronica e coro. Preparazione esami al conservatorio, percorsi individuali, rassegne concertistiche e corsi di perfezionamento. Tutti i corsi sono tenuti da maestri provenienti dalle più prestigiose orchestre italiane e straniere. Per informazioni sui corsi, le attività e il coro, Vi potete rivolgere al **direttore artistico Massimiliano Bonesi cell. 3405975445 – tel. fisso 06-60657100 (orario pomeridiano)** – email: info@euterpemusica.org .

Accademia Musicale Euterpe

ACCADEMIA MUSICALE EUTERPE
Associazione Culturale
Via Maddaloni, 26
(Zona Largo Preneste) tel. 06 60657100
email: info@euterpemusica.org

Redazionale

Fattori

Gelateria

Il gelato, questo straordinario prodotto gustoso e nutriente al tempo stesso, nel corso degli anni è divenuto un complemento essenziale per la nostra alimentazione. Non solo, ma la sua produzione, nel tempo, si è trasformata in vera e propria Arte. Nel nostro territorio, la **GELATERIA FATTORI** di **Via Alberto da Giussano 76/80** si è da sempre distinta come caposaldo dell'Arte gelatiera. È impossibile non perdersi tra gli innumerevoli gusti di gelato artigianale, dei semifreddi e delle torte, prodotti **ASSOLUTAMENTE NATURALI**. Insomma genuinità e straordinaria scelta di gusti. La fama della **GELATERIA FATTORI** sta per essere esportata anche fuori della nostra zona, prossimamente aprirà la nuova sede di Viale Ippocrate 72, dove troveremo la stessa cura artigianale e l'immenso gusto del gelato **FATTORI**.

Via Alberto da Giussano, 76/80
Tel 333 2151866
www.gelateriafattori.com - gelateriafattori@gmail.com

DITTA EDILE
di Angelo Minotti

RISTRUTTURAZIONI APPARTAMENTI
MURATURA - PITTURA
PAVIMENTI - RIVESTIMENTI
IMPIANTI IDRAULICI
ED ELETTRICI
Tel. 06 2411875
338 2035696
dittaedileminotti@gmail.com

Happening

Festa Patronale di San Luca Evangelista

Ridimensionata ma grande

ROMA 6

• di **Aldo Zaino**

Al di là dei programmi che vengono svolti in una Festa Patronale, esiste un fattore fondamentale che Don Remo Bonola, Parroco di S. Luca Evangelista, ha ribadito nelle locandine distribuiti ai fedeli in occasione della Festa di San Luca che si è svolta dal 19 al 21 ottobre 2012: tutti uniti per un quartiere cristianamente e socialmente più vivo "Il significato di una Festa". Infatti, al di là dell'aspetto religioso, ben collaudato da anni: Il Triduo Spirituale con Vespri e Messe. Le Sante Messe Solenni, di sabato 20 e domenica 21, con la relativa processione lungo le strade del quartiere con la statua di S Luca Evangelista, presieduta da Sua Ecc.za Mons. Ennio Appignanesi, con la partecipazione di tutti i gruppi Parrocchiali e del Complesso Bandistico S. Maria del Soccorso diretto dal Maestro Giuseppe Trapella). La partecipazione della gente del quartiere è stata numerosa in tutti gli intrattenimenti che si sono succeduti nelle varie giornate e che hanno fatto da cornice all'evento. Programma pensato dai componenti del Comitato Feste e il Parroco Don Remo Bonola: il torneo di bocce, mercatino di San Luca, organizzato dai gruppi Parrocchiali, giochi popolari per le famiglie e Caccia al Tesoro, Gran Varietà (spettacolo organizzato dai Gruppi Parrocchiali), teatrino dei burattini organizzato da Ofelia Del Luca, spettacolo di danza presentato da Epaulement Ballet, Serata Giovani, stand gastronomici e spettacolo musicale con Debora Valli & Orchestra in Concerto. La serata di domenica denominata "Ballando sotto le Stelle", un'occasione di balli e musica per tutti. A chiusura estrazioni biglietti vincenti della lotteria e spettacolo pirotecnico ditta Paoletti di Tagliacozzo. Quest'anno inoltre per la prima volta nel programma dei festeggiamenti è stato inseriti il concorso di poesia e di fotografia. Una novità che ha sorpreso gli organizzatori per il numero dei partecipanti. I verbali della giuria e i nomi dei vincitori del Concorso di Poesia e di Fotografia: L'anno 2012 il giorno 13 del mese di ottobre si è riunita la Commissione Giudicatrice del Concorso Letterario Nazionale di Poesia "Festa di S. Luca Evangelista" - Edizione Prima, organizzato dal Comitato della Festa di S. Luca Evangelista, presieduto da Mons. Remo Bonola, parroco di S. Luca, e composto dal Sig. Marco Casale, responsabile marketing e sponsor e Alessandro Flaviana, coordinatore, nella persona dei signori: Poeta Scrittore Getulio Baldazzi, Presidente; Dott. Ing. Maurizio Pallotti del Comitato "Festa di S. Luca Evangelista, Poeta Scrittore Domenico Di Lella, Presidente dell'Associazione Culturale "Padre Raffaele Melis o.m.v" di Fonte Nuova-Roma e dell'omonimo Premio Letterario Nazionale di Poesia e l'Ins. Rita Pietrantoni dell'Istituto Comprensivo "Alberto Manzi" di Roma, componenti, dopo avere elogiato la qualità delle opere presentate sia dai poeti adulti e maggiormente dagli alunni della V B dell'Istituto Comprensivo "Luchino dal Verme" - Plesso scuola elementare "Giulio Cesare" di Roma, all'Insegnante della classe va l'elogio della Giuria, ha cominciato a esaminare le poesie ammesse alla fase finale, tutte nel tema proposto dal Comitato "La vita è qui, tra i ricordi di ieri ed una finestra sempre aperta sul domani".

Redazionale

TERMOIDRAULICA 2F srl

impianti idraulici - condizionatori - ristrutturazioni

Specialisti in impianti di idraulica, montaggio e riparazione di condizionatori e caldaie.
Eseguiamo anche lavori di ristrutturazione completi di appartamenti, e/o di bagni e cucine con personale qualificato.
Inoltre possiamo aiutarvi con piccoli lavori domestici. Riparazione serrande, montaggio mensole.

Tel./fax 06/2414520 - Cell. 335/8334530
Via Ciro da Urbino, 47 - termoidraulica2f@email.it

"00176 - Pigneto Citta' Aperta"

• di **Monica Ferdinandi**

Nel quartiere Pigneto da giovedì 18 a domenica 21 ottobre a distanza di soli 5 mesi torna "00176-Pigneto Citta' Aperta" , la festa socioculturale organizzata da chi abita e anima il quartiere: laboratori e atelier, studi e gallerie d'arte, locali e librerie, circoli sociali e associazioni culturali insieme in una sinergia produttiva di innovazione e sperimentazione artistica, un mix straordinario che coinvolge persone di diverse eta' ed etnie. Dalla precedente edizione

e' stato ampliato il numero degli spazi coinvolti e aumentato il volume degli artisti e contenuti proposti sempre e rigorosamente "fai da te". Mostre, installazioni, proiezioni, presentazioni di libri, spettacoli, dibattiti, street art e tanta musica. Allo Studio Sotterraneo i 6 artisti Carlos Atoche, Francesco Campese, Antonio Russo, Luis Alberto Alvarez, Luis Alberto Cutrone e Roberto Farinacci, hanno presentato le loro opere e aperto lo studio alle persone che vogliono avvicinarsi al mondo della pittura, informando gli stessi sul progetto di "formazione sperimentale artistica" che partira' alla fine dell'anno e coinvolgendoli in interessanti e improvvisate lezioni sulla prospettiva, sulle tecniche di colore e sulle strutture geometriche e tecniche di velatura, puntando tutto sulla produzione "artigiana" delle opere, partendo dalla costruzione delle tele fino ad arrivare al loro completamento. Dopo ogni mostra tanta e tanta musica jazz con i Barjezz Quartet. Che dire...questo e' il quartiere che vogliamo... questo e' il nostro Pigneto.

viavai.roma.it
Siamo anche on line

Redazionale

IL TUO... BAR di Ilaria e Diego

Caffetteria - Gastronomia
Gelateria *artigianale*

Il caffé: bevanda antichissima ottenuta dall'infusione di semi macinati e tostati. Come si riconosce un buon caffè? Da un invitante colore nocciola scuro della crema, che all'occhio deve risultare piacevole. L'odore deve essere intenso e il sapore, meglio se preso amaro, non deve aggredire il palato, ma stimolare le papille. Per far si che nella tazzina arrivi il miglior caffé possibile si devono adottare alcuni piccoli accorgimenti che un sapiente barista ha il dovere di conoscere! Tutto questo lo puoi trovar da noi, abbinato ad una miscela, trattata in modo altamente artigianale. Chicchi integri, tostati a legna, tramite la combustione di bucce di nocciole, senza fretta...senza fretta, il modo migliore di assaporare un ottimo caffé. Ti aspettiamo a **IL TUO BAR**, in via Antonio Tempesta, 18. Diego e Ilaria.

Via A. Tempesta, 18 - Tel. 393/4618434

AUTOFFICINA
AUTRONICA
Pietro Miconi

Riparazioni plurimarche italiane ed estere benzina e diesel

Carburatorista - impianti a gas
Ricarica A.C. - Bollino blu

Via Cosimo Bertacchi 12/14
(Torpignattara) - **Tel./fax 06.2427794**

Tabaccheria Cartoleria
Mascioli

10 e LOTTO ric. n° 6598
Cartoleria
Pagamento utenze CC. Postali
SuperEnalotto
Gadgets per il Natale
Gadget Roma Lazio
FAX E FOTOCOPIE
ORARIO NO STOP

Via B. Buontalenti, 59/61 - Tel. 06/2415099

Redazionale

L'osteria dell'Operetta

In Via Alberto da Giussano al nr 32, si respira un'aria di altri tempi. **Antonio**, tramite **l'Osteria dell'Operetta** ha fatto scoprire il valore della somministrazione. Nel suo locale si possono acquistare vini sfusi a portar via ad ottimo prezzo. Inoltre esiste un vasto assortimento di vini in bottiglia delle migliori cantine nazionali e un'ampia gamma di distillati. **Locale frequentato da quel vecchio lupo di mare di Roberto detto "il polpo".**
ORARIO: tutti i giorni dalle 10,00 alle 22,30.
Domenica mattina aperto

L'OSTERIA DELL'OPERETTA
VIA A. DA GIUSSANO 32
Tel. 06/274807

ANTONIO E ANNAMARIA
Pizza Rustica

Friggitoria - Supplì
Calzoni - Crocchette
Via Casilina 469
Tel. 06/24.30.38.39

OTTICA MAF srl

NOVITÀ COMMERCIALE
Per tutti gli amici e clienti
dell'OTTICA una nuova inziativa.
Ogni mese, a partire dal 1° novembre 2012, potrete concorrere all'estrazione di un occhiale da sole RAYBAN con soli euro **1,50.**
Vi aspettiamo in sede, per l'acquisto del biglietto

Via Giovanni Maggi, 27/29 - Tel./Fax 06 2427877
Tel. 334-8326386 - email: ottica.maf@virgilio.it

Nei municipi

Al via la riqualificazione dei marciapiedi di viale Venezia Giulia

• Comunicato stampa

Sono iniziati i lavori di riqualificazione dei marciapiedi di viale della Venezia Giulia, nel tratto compreso tra viale della Serenissima e via Rovigno d'Istria.
L'opera è realizzata dal Municipio Roma 6 grazie a un finanziamento regionale della precedente giunta di centrosinistra.
Prosegue così l'impegno del Municipio Roma 6 per il quartiere Villa Gordiani. Ricordiamo infatti, tra gli altri, gli interventi già effettuati in precedenza su ulteriori tratti dei marciapiedi di viale della Venezia Giulia, su via Rovigno d'Istria, su via Montona e, recentemente, la riqualificazione del manto stradale della stessa viale della Venezia Giulia.

Illuminato viale parco ex Snia

• di Comitato parco ex Snia

Durante la Festa d'Autunno, nonostante la pioggia, è stata ripristinata l'illuminazione del viale d'ingresso, grazie alla manodopera dei presenti e alla fornitura gratuita del cavo da parte di un cittadino che frequenta il parco e ne ha a cuore le sorti…Sempre durante la giornata di domenica 30 settembre è continuata la manutenzione del verde con l'eliminazione delle erbacce lungo il perimetro della casa del parco, la piantumazione/adozione degli ulivi (arrivati a quota 31) e la messa a dimora lungo le pareti perimetrali di piante di oleandro. Anche il canestro di basket è stato riposizionato nel quadrato e data una sistemata alla staccionata, entrambi oggetto di attenzioni poco affettuose nelle settimane scorse…confidiamo che in futuro la presenza e la cura di tutti noi possa allontanare questi incidenti.

Paritita la ristrutturazione del parco Achille Grandi

• Comunicato stampa

E' partito l'intervento di risistemazione del parco Achille Grandi, tra le vie Collatina e Prenestina. L'intervento, finanziato e realizzato dal Municipio Roma 6 sotto la supervisione del Servizio Giardini, riguarda la riqualificazione dei vialetti, il posizionamento di panchine e altre piccole opere volte a garantire la fruibilità dell'area per i cittadini.
Lo comunicano Giammarco Palmieri e Fabio Piattoni, Presidente e Delegato all'Ambiente del Municipio Roma 6.

Caso irrisolto

Villa Certosa: dal degrado alla speculazione edilizia, un quartiere in crescita ma senza aree verdi

ROMA 6

• di CDQ Villa Certosa

Sono passati mesi dalle ultime promesse dei soliti "politici chiacchieroni" e ancora nulla è stato fatto per il quartiere di Villa Certosa, a due passi da Torpignattara.
Il Comitato di Quartiere ha più volte denunciato gli anni di vuoto e di inadempienza amministrativa del VI Municipio che fino a oggi ha dispensato solo promesse, questo però non li esime dall'obbligo di assolvere i propri doveri nei confronti dei cittadini proponendo questa volta interventi risolutivi e non solo "chiacchiere".
Gli abitanti del quartiere non vogliono più aspettare o stare passivamente a guardare l'ennesimo scempio speculativo. Esigono gli venga dato (oppure se lo prenderanno) quello che gli spetta: un'area verde, protetta e attrezzata, per le proprie famiglie! Nel quartiere di Villa Certosa, tra Via dei Savorgnan e Via Galeazzo Alessi, sono stati costruiti dei box auto, venduti a prezzo pieno di mercato, che in parte stanno già fruttando grandi guadagni per la ditta esecutrice.
La società costruttrice, per realizzare i box ha, nel 2007, sottoscritto un accordo con il Comune di Roma con il quale si sono impegnati a realizzare un giardino nell'area sovrastante i box, giardino che avrebbero dovuto consegnare al quartiere. Una compensazione per il territorio a fronte degli introiti ottenibili con i box.
Nel mese di giugno 2012 il comitato di quartiere, prendendo visione di alcuni documenti del Municipio e precisamente il verbale delle Commissioni V-VI-I Congiunte – riunite nella seduta del 9/5/2012, senza troppo stupore scopre che l'Anzidei non intenderebbe più onorare gli impegni presi con il Comune e vorrebbe continuare a speculare vendendo l'area-giardino (il primo parco pubblico del quartiere) ad un privato, facendogli installare un fantomatico chiosco. Con la realizzazione del chiosco il già misero parchetto diventerebbe "il giardino del chiosco".
A questo ennesimo scempio speculativo si oppone da mesi il Comitato di Quartiere di Villa Certosa che tra le numerose iniziative di protesta e incontri pubblici ha chiesto anche l'intervento del Comune e del Municipio. Ha avviato quindi un percorso parallelo di tipo istituzionale coinvolgendo il presidente del VI Municipio, G. M. Palmieri, che ha già dichiarato in più occasioni il suo impegno "nel risolvere in breve tempo la questione". Gli è stato chiesto quindi di attivare fin da subito tutte le procedure previste dalla legge per far rispettare gli impegni presi al proprietario dell'area e impedire che i cittadini perdano l'unico parco pubblico del quartiere.
Lo stato di abbandono del quartiere e la vertenza portata avanti dal CdQ Villa Certosa sul progetto di parchetto sovrastante i parcheggi di via G. Alessi sono stati portati all'attenzione dei media con un servizio televisivo andato in onda la prima settimana di ottobre su Teleroma 56 e consultabile anche sul loro canale YouTube (http://www.youtube.com/watch?v=r9myKvZN-Qo).
Il 6 ottobre 2012 si è tenuta una nuova asseblea pubblica alla quale hanno partecipato numerosi gli abitanti del quartiere e nella quale il Presidente del VI Municipio ha ribadito, ancora una volta, il suo impegno nel far rispettare gli accordi presi, con la garanzia "che massimo entro 2 mesi il giardino sarebbe stato completato e aperto al pubblico". Attendiamo quindi impazienti che le promesse e assicurazioni richieste (e ottenute) dall'amministrazione comunale e dal Municipio si trasformino finalmente in risposte politiche concrete e azioni conseguenti che diano al quartiere, prima di questo Natale, "il giardino che non c'è". "Noi tutti e tutte, residenti in un quartiere senza nessuno spazio verde pubblico, vogliamo il NOSTRO PARCO! Il parco che proprio i sigg.ri Anzidei e Chiaravalle hanno promesso al quartiere posizionandone la gigantografia sulla recinzione del giardino. Ora basta! Siamo pronti a lottare per ottenerlo e impedire che un intero quartiere venga danneggiato, consapevolmente o inconsapevolmente, da manovre speculative o cercando comode "scorciatoie" per non assolvere ai propri doveri".

Redazionale

P.U.M di Emma e Marco

La merceria **PUM** è sicuramente una tra le più fornite che offre ai suoi clienti un vasto assortimento di articoli per sartoria e il fai da te. Troverete tessuti per il ricamo, per la casa. Dispone di un fornitissimo assortimento di materiali e manifatture come il panno lenci, feltro di lana, filati ed accessori per il ricamo, uncinetto, maglia e tutti i tipi di lana una notevole gamma di collant. Troverete i fiocchi per nascite interamente realizzati a mano con stoffa e ricamo. La merceria **PUM** esegue inoltre anche piccole riparazioni di sartoria ed è specializzata nella creazione di cartamodelli su misura.
ACCESSORI NATALIZI: Tulle, Tovagliati, Palline in polisterolo, Formine in **Plexiglass**, applicazioni natalizi e tante idee... da poter realizzare insieme.
Via A. Tempesta, 48/50
Tel. 06/24 30 15 30

Trattoria Pizzeria
Dal 1938 la tradizione continua di padre in figlio
Si praticano sconti Banco-posta 10%
LOCALI RINNOVATI
Via dell'Acqua Bullicante, 106/108 - (Mercoledì riposo)
Tel. 333.410.88.29 - 338.99.34.188 - togni.riccardo79@alice.it

TOLETTA PER CANI E GATTI
Vilma Angelica Velluti
TOELETTATURA PER ANIMALI
Prenota ora per dicembre! SCONTO SPECIALE
Via Augusto Dulceri, 100
Tel. 348 84.67.646

Energia BLU
FALO'
IRRADIATORI DI CALORE PER ESTERNI
Assistenza Tecnica - Vendita e Noleggio
Rimessaggio Estivo
NOLEGGIO - Giornaliero mensile
Servizio a domicilio - Consegne rapide
in Z.T.L. di Bombole GAS, LIQUIGAS
FAX 06.45555491
TEL. 06.24304681 - 339.7673028
Via di Tor Pignattara, 135 - 00177 Roma
Via Annia Regilla, 69 - 00178 Roma
www.energiablu.roma.it - info@energiablu.roma.it

TRES
VASTO ASSORTIMENTO ARTICOLI DA REGALO
Scopri le ultime novità del mondo THUN
dal 12 novembre al 02 dicembre
con una spesa minima di € 60,00
in REGALO l'ombrello del cuore
Fino ad esaurimento scorte
L'ombrello del cuore
Rivenditore autorizzato THUN
Via di Torpignattara, 38 - tel. 06/2417502

AUTOFFICINA Velluti Marco
RIPARAZIONE autoveicoli plurimarche
Diagnosi elettronica
Revisione veicoli
Cambio gomme
Tagliandi completi
Viale Filarete, 169-171
Tel. 06.2413652
340-6570319 - 329 1164191

Alla Cortese Attenzione Questa rubrica è a disposizione di cittadini che hanno qualcosa da segnalare. Recapitare gli articoli in redazione, Via Leonardo Bufalini, 88, oppure alla casella e-mail viavai@tiscali.it. Non si risponde dellalla veridicità di quanto pubblicato. Anche se pubblicati anonimi, gli articoli DEVONO recare nome e recapito dell'autore.

Il grillo... SONANTE!

Vacanze e stipendi sobri del Prof. Sobrio

Esodati, cassaintegrati, licenziati, tartassati dalle tasse, dalle accise, dagli aumenti della luce e del gas, dall'aumento vertiginoso del costo della vita in genere si, per il bene della Patria, ma c'è qualcuno che di tutto ciò se ne frega altamente, alla barba di tutti noi e ci invita (in verità, ci obbliga) a fare sacrifici per un… futuro migliore! Che te possino amma…nsirti! E tu te fai 'na vacanza in Svizzera, in Engandina (località glamour, amatissima dai banchieri), nel Cantone dei Grigioni (ma i grigioni semo noi, tendenti ar nero, anzi al rosso che più rosso nun se po' per mancanza de sordi) alla piccola cifra de 10.000 euro – così dicono le riviste di gossip – e intanto Heidi canta "Mario, Mario, ti sorridono i m(M)onti… e le caprette fanno ciao!". Alla faccia der coso! Una vacanza (pardon, un meritato riposo, il suo) non in Italia, ma molto più sobriamente in una villa in Svizzera, alla faccia degli operai dell'ILVA! Del resto, con quel sobrio appannaggio mensile di 32.000 euro non si poteva mica permettere una vacanza in un castello. Per tutta la vita il sobrio percepirà l'assegno di Bruxelles come ex commissario Ue, gli emolumenti come senatore che gli verserà Palazzo Madama e in più la pensione di professore universitario. Si, tre vitalizzi, ma sobri! A lui che ca..o gli frega degli aumenti delle tasse e del costo della vita in genere?.

Cri cri, il grillo "sonante"

Multe: due pesi e due misure

Vorrei sapere perché… in via Torpignattara c'erano molte macchine parcheggiate con la ruota sul marciapiedi. Una di queste macchine era la mia, una SEAT parcheggiata con una ruota sul marciapiedi.
Vorrei sapere il perché la multa è stata elevata solo alla mia macchina e non a tutte quante le altre.
La multa è stata di 80 euro. Ho provato a telefonare al comando dei Vigili ma rispondeva sempre la segreteria telefonica. Io capisco che sono in torto, ma vorrei che la legge fosse uguale per tutti e non solo per me. Il più delle volte che ti serve un vigile ma non lo trovi mai, ma quando si tratta di fare una multa te li vedi spuntare come i funghi.
Cosa si deve fare per far funzionare tutto questo?
Mi affido a voi di Viavai.

Lettera firmata

Redazionale

Amici a Quattro Zampe

AMICI A QUATTRO ZAMPE di Gilberto Mitrione, Vi propone i seguenti SCONTI: Linea **Trainer Fitness 3** il **10%** su cibo secco 2kg e **20%** su **12,5**kg Nuova linea **Optima** in promozione, e **Denkadog** al **15%**, e **10%** su **Advantix**. Sugli accessori e il **20%**. Su borse trasportino linea **Settenani**, **Tom&Gerry**, **Snoopy**, **Hello Kitty**, il **10%** su cappottini inoltre ci sono animali esotici, **Cincillà**, La **Plata**, **Conigli** nani testa di leone e classici, **Cavie** peruviane, **Ricci** africani, **Scoiattoli**, **Cani** della prateria, **Tartarughe** terrestri **Hermanni B**, **Tartarughe** acquatiche, **Inseparabili**, e tanti altri amici desiderosi di regalare momenti speciali e diventare "unici" per ognuno di Voi.

Via Augusto Dulceri, 40
Tel. 06-89014265 mitris77@gmail.com

Degrado, di chi è la competenza?

Gentile redazione di Viavai, leggendo il giornalino di ottobre, in particolare le lettere dei lettori del 6° municipio, in cui denunciavano il degrado socio ambientale del territorio che va da Largo Preneste a via della Stazione Prenestina e vie limitrofe, mi è venuto in mente tutte le volte che mi sono recato al municipio denunciando le stesse cose ai vari assessori e le risposte erano sempre le stesse; o non era di loro competenza oppure il Comune gli aveva tagliato i fondi.
A questo punto mi viene spontaneo chiedermi quali sono i compiti degli amministratori municipali se non sono in grado di provvedere alla manutenzione e alla pulizia del territorio per mantenerlo igienicamente accettabile?
Gradirei una risposta sul Vs. giornalino da parte del presidente Palmieri.
Ringrazio la redazione per l'ospitalità.
Distinti Saluti,

C. R.

La risposta del Presidente Palmieri

Gentile redazione, la lettera del vostro lettore evidenzia il nodo centrale del governo della città.
Tralasciando valutazioni politiche sull'operato di ciascuna amministrazione, il problema è proprio questo: che ci stanno a fare i Municipi?
Per chiarezza, i Municipi non hanno ricevuto competenze sulla gestione del verde pubblico né sulla pulizia del territorio. Entrambi gli aspetti sono gestiti centralmente. Per fare un esempio che i lettori di Viavai conoscono benissimo, pensiamo al parco Almagià: il Municipio ha stanziato i fondi per la riqualificazione, ma poi li ha dovuti girare al Servizio Giardini per la progettazione e l'esecuzione dei lavori, con uno spreco di tempo enorme e la grandissima difficoltà di non poter gestire direttamente il processo.
Sull'Ama vale lo stesso discorso; il Municipio non firma il contratto di servizio con l'azienda, quindi non ha potere d'indirizzo né di verifica/sanzione. Ciò non vuol dire che con le unità territoriali dell'Ama o del Servizio Giardini non si instaurino meccanismi di collaborazione, ma il tutto avviene in maniera "artigianale", senza una formalizzazione normativa.
Identiche valutazioni possono essere fatte riguardo al controllo del territorio e al rapporto con la Polizia di Roma Capitale.
Si tratta di tre punti che noi amministratori municipali da tempo sottolineiamo e sui quali chiediamo una modifica sostanziale. Non si governa un territorio se non se ne può gestire il controllo e la pulizia, e se non si gestiscono le aree verdi di quartiere.
Noi chiediamo che queste competenze vengano trasferite ai Municipi, insieme a forme di autonomia di bilancio che evitino ciò che sta accadendo oggi, con un bilancio comunale in ritardo di dieci mesi e la conseguente impossibilità per il Municipio, il cui bilancio è derivato da quello comunale e stabilito quindi dal Consiglio Comunale stesso, di avere a disposizione risorse.
Con molta chiarezza, se questi quattro punti non andranno nella direzione che ho auspicato, allora è giusto dire che i Municipi non servono più, prendere atto del fallimento delle politiche di decentramento, e abolire i Municipi stessi. Sarebbe una sconfitta, in primo luogo per i cittadini, che vedrebbero crescere ancora di più la distanza con chi amministra il territorio, ma almeno non si ingenererebbero più aspettative che non corrispondono all'assetto istituzionale della città.
Cordiali saluti.

Giammarco Palmieri
Pres. Municipio Roma 6

FRIZZI&LAZZI
la boutique della casa
ARTICOLI DA REGALO
CASALINGHI - DETESIVI
Anteprima Natale
Fai un regalo... fatti un regalo tutto a prezzi vantaggiosi
I PREZZI PIÙ BASSI
P.zza dei Geografi, 24 - info 06.93575753
www.frizzielazzi.eu

TABACCHERIA SAN LUCA
SuperEnalotto
Gratta e Vinci
WinforLife! Sisal
Punto Lis LOTTO
I NOSTRI SERVIZI
Pagamento utenze
Bollo - Multe
Fax - Fotocopie
Ricariche telefoniche
Attivazione Lottomaticard Paypal
Articoli da regalo
Via Roberto Malatesta, 92
Tel. 06/2753044
Fax 06/295648

Tabbaccheria e valori Bollati
GRATTA E VINCI
Servizi Lis e Sisal
attivazione PAYPAL E LOTTOMATICARD
PAGAMENTO UTENZE
cc. Postali e Bancari
LOTTO 10eLOTTO - EUROJACKPOT
SUPERENALOTTO - WIN FOR LIFE
TRIS BAR
RICARICHE TELEFONICHE
BIGLIETTI CAMPIONATO ROMA - LAZIO e PALLACANESTRO-RUGBY 2012/2013
Biglietteria Auditorium
Concerti e Eventi a ROMA
Via Casilina, 377-Tel. 062427912 Fax 0624407364

Alla cortese attenzione

Il mistero dei lavori interrotti

Spettabile Redazione, qualche settimana fa, e precisamente quella che va dal 10 al 14 (giornate lavorative del mese di settembre), nella via dove abito, Circ.ne Casilina lato numeri pari, hanno messo il divieto di sosta per il rifacimento dell'asfalto sia nella strada che sul marciapide. Ebbene anzi male, verso il giovedì, arrivati all'altezza del civico 80, avendo fatto a tratti saltuari dalla Casilina al civico suddetto, il lavoro è stato abbandonato e portati via i macchinari lasciando così, il successivo tratto di strada fino a piazzale Prenestino, nelle pessime condizioni in cui era già. Il giorno seguente non è più venuto nessuno: io mi domando alla ditta a cui è stato affidato l'incarico, i soldi saranno stati dati a

sufficienza per coprire tutto il lavoro della strada perchè non credo che il preventivo e lo stanziamento prevedessero lavori a metà... chi abita dopo aspetta o si tiene le buche. Ebbene che ne dite di far fare una verifica dalla circoscrizione o dall'ufficio del comune incaricato ai lavori pubblici per controllare veramente che il lavoro sia stato eseguito bene, spendendo tutti i soldi previsti? Distinti saluti.

Raffaele C.

Degrado e immondizia in tutta la circoscrizione

• di Com. Municipio Roma 6

Desidero sottolineare il degrado totale di tutta la zona prenestina labicana. In via Anagni al civico 138 opera una frutteria, non esistono cassonetti e quello che era disposto più avanti è stato tolto. Risultato, immondizia gettata in mezzo alla strada con via vai di insetti, uccelli, odore pestilenziale, ratti e naturalmente pericoli relativi alla salute. Ama, più volte avvertita, la circoscrizione, a cui sono stati inviati reclami scritti e portati anche personalmente, non intervengono e la situazione rimane vergognosa.

Scena comune quasi ovunque ci siano cassonetti

I cassonetti di tutta la zona sono rotti, vengono svuotati irregolarmente e quelli del cartone traboccano in modo indecente rovesciando tutto sulla strada. i muri sono pieni di scritte e scarabocchi e se qualcuno tenta di pulirli il giorno successivo sono peggio di prima. Largo Agosta è nel più totale abbandono. La sporcizia è ovunque. La chiesa è coperta di scritte oscene e i giorni festivi non si può neanche ascoltare la messa per il chiasso dei ragazzi che tirano di proposito i palloni sulla porta della chiesa. Per gli stessi palloni, transitare sulla piazza è pericoloso e se si invita questa marmaglia a comportarsi diversamente, sono insulti e comportamenti sempre peggiori.
Il 113, più volte avvertito, si limita a venire senza mai intervenire. Potrei continuare, ma credo che il quadro sia abbastanza chiaro. Sperando in un intervento che possa migliorare le situazione, saluto cordialmente.

Clara Leonori

Torpignattara di notte, palcoscenico di vergogna

Un mercoledì sera qualunque tornando dal lavoro o da una serata con gli amici sulla via principale di Torpignattra. Le serrande dei negozi ormai abbassate, rientrano in scena, come ogni sera, i commedianti di una insulsa novella. Da palcoscenico è una strada abbandonata a se stessa, illuminata più che dai lampioni dai sonori schiamazzi, dal luccichio delle bottiglie vuote di birra abbandonate come un cane senza più padrone. Questo protrebbe essere un inizio un po' romanzato per un libro, uno sceneggiato televisivo. Invece no. E' la realtà del mio, del nostro quartiere. Sono una ragazza di 24 anni che si rende conto di non poter circolare con tranquillità per le vie di Torpignattara, quartiere periferico storico additato come malfamato, dimenticato da Dio e, a

mio parere, dalla sesta circoscrizione. Vivo in Piazza della Marranella dove sfilano alle 19.00 circa, macchine di carabinieri, tengono ordine pubblico. Dicono. Queste figure compaiono misticamente da quando successe l'assassinio di un commerciante cinese e della sua bimba. La vita però nella nostra zona non si ferma alle ore 19.00. Vi è l'impossibilità di poter tornare a casa senza la paura addosso che qualcuno possa infastidirti, farti del male, ubriachi italiani e stranieri irregolari, lasciati a piede libero a sporcare le strade e infastidire i passanti. Non c'è controllo reale, tutela del cittadino. Lungo le strade manifesti di quanto si stia facendo per questo quartiere. Falsità totale. Mi appello alla sesta circoscrizione che in questo caso e non solo, chiude gli occhi ancora una volta sull'indecenza che si manifesta nel nostro quartiere. Vogliamo controllo e tutela, non ci basta una volante che passa ogni tanto, le scuse stanno a zero.

Elisa Severa

Il dilagare dei relitti metropolitani

A imperitura memoria...

Salve, torno a segnalare la bicicletta (o quel che ne rimane) da mesi ormai incatenata all'inferriata del parcheggio di Viale Filarete.
Temo che il legittimo proprietario non sia intenzionato a ritornarne in possesso così come temo (data la presenza della robusta catena) che possa rimanere lì ad arruginire nei secoli a imperitura testimonianza di un'epoca di scarsa civiltà e attenzione per l'ambiente. Superfluo, io credo, sottolineare come all'inizio della sua "permanenza" in viale Filarete fosse dotata di tutta la "componenistica" via via da ignoti asportata... mi auguro che si possa togliere da lì prima o poi...vi allego documento fotografico.

Andrea Marinucci

La pubblicità su Viavai è più efficace
perché raggiunge direttamente
i Clienti della tua zona

Redazionale

Il bar "FIVE" e le sue specialità

Un luogo ideale per piacevoli pause. **Il bar FIVE**, in Via Bufalini 54-56, gestito da Angelo e dai suoi collaboratori con cura, gentilezza e professionalità è un esercizio da frequentare poiché mette a disposizione della clientela ciò che si vuole ed è in grado di soddisfare qualsiasi gusto. Questo mese ci soffermiamo sul settore vini, con il vasto assortimento di vini nazionali, da quelli DOC ai DOCG e IGP, provenienti da tutte le regioni italiane.
Il settore alcolici propone grappe selezionate, eccellenti whisky, distillati scelti anche invecchiati, spumanti italiani ed esteri. Da non perdere i fantasiosi aperitivi della casa, sempre una sorpresa!

Bar FIVE
VIA L. BUFALINI, 55/57
Tel. 328/1888404

casa&co.®
QUELLO CHE CERCAVI

CASALINGHI - PULIZIA CASA - PROFUMERIA
CURA BIMBO - GIOCATTOLI - MONOUSO
PENTOLAME - TESSILE - GIARDINO
ARTICOLI NATALIZI ED ESTIVI
FORNITURE HOTEL, DITTE DI PULIZIA
ENTI, PROFESSIONISTI

NOVITA'
PAGAMENTO BOLLETTINI POSTALI
RICARICHE CONTO GIOCO SCOMMESSE
BOLLO AUTO - FOTOCOPIE B/N E COLORI
SERVIZIO FAX - RICARICHE TELEFONICHE

vodafone bwin MICRO GAME www.microgame.it
sky paysafecard MEDIASET PREMIUM TIM 3 WIND postepay

Via Leonardo Bufalini, 85 - Tel 06.2428420 / Fax 06.24407037
orario NO STOP dalle 9,00 alle 20,00 dal lunedì al sabato - dicembre aperto tutti i giorni

Storia del territorio

ROMA 7

Origini dei quartieri della nostra periferia

Centocelle, dalle fattorie agricole alle ville imperiali

• da comune.roma.it

Come in altre aree della campagna circostante la città, anche nel territorio preso in esame, le prime attestazioni di una presenza umana stabile risalgono, probabilmente, all'età del ferro.
Nel III sec. a.C. quando Roma inizia una radicale trasformazione del suo suburbio con interventi di bonifica, di creazione delle prime reti idriche e dell'assetto stradale, si hanno precise testimonianze di una reale occupazione del territorio. Agli antichi insediamenti si sostituiscono le fattorie agricole.
Dal II sec. a.C. fino alla prima età imperiale, ville residenziali vengono edificate dalla classe senatoriale e dalla famiglia imperiale che, come riportano le fonti, prediligono il territorio Prenestino per la loro villeggiatura.
Tra il II e il IV sec. d.C. vaste zone del territorio vengono acquistate dalle famiglie imperiali: i Gordiani, famiglia nobile discendente dai Gracchi, si stabiliscono nell'area dell'attuale villa; mentre Elena, madre di Costantino, nell'area compresa tra il Sessorium (S. Croce in Gerusalemme) e Centocelle.

Vasca di acqua fredda (frigidarium), ritrovata nella "Villa delle Terme" (inizi III° sec. d.C.) ritrovata nella parte sudorientale del pianoro di Centocelle

Questo territorio è noto durante il Cristianesimo come Diocesi Subaugusta e importante centro di religiosità: ne restano a testimonianza il Mausoleo di Elena con annessa Basilica e il cimitero dei Santi Marcellino e Pietro. Durante il V sec. d.C. l'area è ancora abitata: le fonti riportano che qui avvenne l'assassinio di Valentiniano III (12 marzo 455 d.C.).
Nel VI sec. molte proprietà, a seguito di donazioni, vengono acquisite dal potere ecclesiastico.
Nei secoli successivi il territorio risulta diviso tra l'Abbazia di Subiaco, il Monastero di S. Paolo e quello di S. Gregorio al Clivo Scauri, organizzato in aree produttive. Nell'VIII sec. d.C., con i pontificati di Zaccaria e Adriano I, nella campagna romana sorgono le domus cultae, colonie agricole fortificate con milizia autonoma, dipendenti da Roma e necessarie all'approvigionamento della città. Non si hanno oggi notizie dell'esistenza di questi organismi agricoli ed ecclesiastici nel nostro territorio; non è escluso comunque l'uso abitativo delle grandi strutture emergenti a Villa Gordiani e a Torpignattara che furono fortificate nel Medioevo. L'abbandono delle zone pianeggianti e della cura degli antichi drenaggi a seguito delle invasioni Saracene, porterà all'impaludamento e al diffondersi della malaria.
Nel territorio, dopo il Medioevo, tra l'XI e il XVII sec., le opere difensive vengono trasformate in casali per la coltivazione dei campi e l'allevamento del bestiame sotto la proprietà di varie famiglie nobili: Colonna, Boccamazzi, Dello Schiavo, Del Drago, Ludovisi, Barberini, Borghese e Torlonia.
Durante il XVIII sec. l'edificazione è legata alle residenze di campagna delle più importanti famiglie nobili e alto borghesi che cercavano, non lontano dal centro di Roma, un luogo di riposo.
Nel 1870, con la grande fase di edilizia della Roma Capitale, i muratori impegnati nei lavori, spesso ex contadini, costruiscono qui le loro baracche.
Nell'ultimo dopoguerra a queste baracche si sostituiscono case abusive, Centocelle e Torpignattara rientrano, invece, in una precisa lottizzazione legata agli ultimi piani regolatori: l'edificazione delle prime borgate.
La borgata Gordiani viene costruita tra il 1928 e il 1930; altri interventi di recupero avvengono negli anni '50 ad opera del Comune, fino all'attuale sistemazione.

SHOWROOM CERAMICHE
F.lli Dolci S.r.l.
www.fratellidolci.it
FERRAMENTA - UTENSILERIA
ELETTRICITA'
COLORI - IDRAULICA
Piazza delle Camelie 45/48 - Tel./fax 06/2308306
Via Tor De' Schiavi, 55/e - Tel. 06/2426405

Lo sapevate che...

• di V. B.

Gli spaghetti

…hanno un'origine molto controversa e sono molti i paesi che ne rivendicano la paternità. L'Italia, naturalmente tra questi, è la capofila, seguita dalla Cina e dall'Arabia. Si dice che sia stato Marco Polo alla fine del XIII secolo (nel 1295), di ritorno dalla Cina, a "importare" in Italia gli spaghetti dal lontano paese. A conferma di ciò proprio in un paese cinese nel 2005, a seguito di ricerche archeologiche condotte in un villaggio neolitico, fu ritrovato un piatto di spaghetti risalente a circa 4.000 anni fa. Ciò porrebbe fine alla dibattuta questione se non ci fossero di mezzo altri ritrovamenti, che risalirebbero addirittura a 10.000 anni fa, quando il frumento era già conosciuto e da cui si ricavava la farina: primi impasti, prime focacce, primi pani azzimi, prima bollitura in acqua di composti di farina-acqua, insomma, prima pasta …fatta in casa, che risalirebbe a circa 3.000 anni a.C. . In uno stucco presente in una tomba etrusca è riprodotta una serie di arnesi (spianatoia, matterello, rotella dentata ecc.) che dimostrerebbe che la pasta è un cibo antichissimo. E non ci sembra opportuno di parlare di "invenzione" degli spaghetti, poiché questo è un alimento la cui produzione e il cui consumo sono dovuti a un'evoluzione della civiltà umana. E' perciò certo che non fu Marco Polo se è vero, come è vero, che già nel XII secolo i "vermicelli" erano presenti sulla tavola in un villaggio, Trabia, del palermitano, come ci racconta un certo Idrisi. Un consiglio?. Di fronte a un succulento piatto di "spaghetti alla carbonara" non ponetevi alcuna domanda. Gustateli e basta!

Il apparecchi

La cosa più eccitante è il Presidente della Camera... quando entra, si alzano tutti i membri!
"Dottore, quando tocco qui mi fa male". "E lei non si tocchi!".
Era così' grasso che il suo compleanno cadeva il 7, l'8 e il 9 gennaio.

Redazionale

ANIMALS BEAUTY CENTER
il massimo della cura per i vostri animali

Il nostro amico **Raffaele** vi ricorda di ritirare il tesserino che da diritto a **condizioni particolari sugli acquisti che effettuerete**. Per quanto riguarda gli alimenti speciali per cani e gatti, la marca **Regal** è presente con confezioni che vanno da un minimo di Kg 1,800 a un massimo di kg 15 e un rapporto qualità prezzo ottimo. Segnaliamo inoltre gli shampoo della **Bruer** per cani e gatti. In questo Centro il servizio di tolettatura viene svolto con particolare cura e attenzione. Sono inoltre presenti complementi di arredo per i vostri piccoli amici. Offerta relativa al mese di novembre: **alimenti per gatti sconto del 50%**.

Via Galeazzo Alessi, 214 - Tel. 06 64771403
animalbeautycenter@libero.it - www.animalsbeautycenter.it

Redazionale

Da TOMMASO
Solo frutta italiana

In via di Acqua Bullicante al nr.107 esiste da 3 anni la frutteria **"da Tommaso"**. Tommaso è nato tra la frutta e la verdura in quanto questo mestiere gli è stato tramandato dal padre. Nel suo negozio di prodotti esclusivamente italiani, si possono trovare tutte le specialità di stagione sia di frutta che di verdura. Tra le altre specilità segnaliamo mozzarella di bufala con arrivi giornalieri e specialità della Campania. Si vendono anche bibite assortite. Vi invitiamo a visitare questo esercizio perché, oltre alla cortesia e professionalità di Tommaso, troverete anche un ottimo rapporto qualità prezzo. Sono praticati **SCONTI PER GLI OVER 60** e **SI EFFETTUANO CONSEGNE A DOMICILIO**. Visitate la frutteria "da Tommaso", Vi aspetta!

Da Tommaso SCONTI PER GLI OVER 60
Via di Acqua Bullicante 107
tel. 340 1617984 SI EFFETTUANO CONSEGNE A DOMICILIO

Redazionale

CENTRO GOMME EREDI RENDINA

Nella zona di Tor De' Schiavi-Prenestina, c'è il **Centro Gomme Rendina** che rappresenta un'istituzione ereditaria. Un lavoro come quello del gommista, si tramanda infatti da padre in figlio e il motto di questa ditta è sempre stato ed è: professionalità, cura del servizio, ampia disponibilità nei confronti del Cliente.
Gomme Pirelli - Continental - Bridgestone - e altre marche a prezzi sensazionali!

OFFERTA PER OTTOBRE
Marshall - Ankook e condizioni particolari per pneumatici da neve
Pagamento con carte di credito e bancomat. Orario: 8,30-13 / 15-19

CENTRO GOMME
Eredi Rendina
Via Tor de' Schiavi, 396
Tel. 06/2593348

BUONO A SAPERSI (a cura di Mauro Caliste)

Rottamazione veicoli, nuovo servizio anche a domicilio

Rottamazione veicoli, nuovo servizio anche a domicilio

È partito un nuovo servizio di rottamazione di auto e motoveicoli, destinato a tutti i cittadini residenti o domiciliati nel territorio di Roma Capitale e promosso dall'Amministrazione nell'ambito delle misure messe in atto per migliorare ordine pubblico, sicurezza stradale e tutela ambientale. Il call center di Roma Capitale 060606 si occuperà di indicare ai cittadini il centro di autodemolizioni più vicino al luogo in cui si trova il veicolo da rottamare. Gli operatori del call center saranno muniti della lista completa dei titolari di autodemolizioni aderenti al progetto, con i relativi municipi di appartenenza, indirizzi e contatti telefonici. I municipi nei quali sono presenti i centri di autodemolizione aderenti all'iniziativa sono: V – VI – VII – VIII – XI – XII – XIII – XV – XVI – XVII – XVIII – XIX – XX.

Il servizio prevede per i proprietari dei veicoli il pagamento dei soli diritti di istruttoria, essendo a carico degli operatori tutte le operazioni necessarie alla rottamazione del mezzo, compreso il ritiro del veicolo, a domicilio o dovunque esso si trovi, e l'invio del documento di avvenuta radiazione. I costi previsti per i proprietari dei veicoli sono di € 36,68 se viene utilizzato il certificato di proprietà come nota di richiesta e di € 51,30 se invece si utilizza altro documento sostitutivo

Iscrizioni Albo degli Scrutatori di Seggio Elettorale, si può fare domanda

Dall'inizio di questo mese è possibile per i cittadini interessati inoltrare le domande di iscrizione all'Albo dei Presidenti di Seggio Elettorale e all'Albo degli Scrutatori di Seggio Elettorale.

Le domande, il cui modello è reperibile sul sito di Roma Capitale, possono essere presentate fino al 30 novembre. Vanno redatte in carta libera, corredate della copia di un valido documento di riconoscimento e indirizzate al Sindaco di Roma Capitale – Ufficio Elettorale - Piazza G. Marconi, 26/c – 00144 Roma, indicando il cognome, il nome, il luogo e la data di nascita, il codice fiscale, la residenza, il titolo di studio e la professione. Queste le varie possibilità di inoltro:

- via fax ai numeri: 06.67103795 - 06.96668322;
- per e-mail all' indirizzo di posta elettronica: albi.elettorale@comune.roma.it;
- per posta elettronica certificata all'indirizzo: protocollo.servizielettorali@pec.comune.roma.it
- spedita per posta, tramite raccomandata con avviso di ricevimento, entro il termine sopra indicato. A tal fine farà fede il timbro postale dell'ufficio accettante.
- on-line, previa registrazione al portale di Roma Capitale: www.comune.roma.it;
- consegnata direttamente a cura dell'interessato.

L'Ufficio Elettorale sarà aperto al pubblico dal lunedì al giovedì, dalle 8,30 alle ore 12 e dalle 14 alle 16, il venerdì dalle ore 8,30 alle ore 12,30.

Camper anti-truffe per gli anziani, prosegue il giro nelle piazze

Roma, 24 settembre – Continua l'itinerario del camper No truffe, lo sportello mobile dell'ufficio capitolino Roma Sicura, che sosta nelle piazze della Capitale per aiutare gli anziani a difendersi da truffe e raggiri. Oltre al camper è attivo uno sportello fisso, con psicologi e avvocati.

Il progetto punta sia a prevenire il rischio che a dare sostegno legale e psicologico a chi ha già subito questo genere di reati, di cui gli anziani restano frequentemente vittime.

Il camper si sposta nei quartieri periferici di diversi Municipi romani, sostando nei luoghi più frequentati dagli anziani e garantendo la presenza di avvocati, psicologi, psicoterapeuti e assistenti sociali (calendario settembre - ottobre).

Lo sportello fisso si trova in via Mamiani (di fronte al civico 22) e fornisce informazioni dal lunedì al venerdì dalle 10 alle 18 (è necessario telefonare prima allo 06-4466137).

Per rispondere alle necessità degli utenti è inserito il trasferimento di chiamata verso il cellulare del coordinatore del progetto ed è in funzione una segreteria telefonica per la raccolta di eventuali denunce.

L'iniziativa ha permesso anche di analizzare la tipologia di utente e dai dati emerge che le vittime sono prevalentemente donne (62%), di un'età compresa tra i 76 e gli 85 anni (45%).

Ama raccoglie oli esausti grazie ad accordo con COOU

I cittadini romani potranno portare gli oli lubrificanti (auto e moto) in quattro centri di raccolta Ama, grazie a una nuova convenzione tra la stessa azienda e il COOU (Consorzio Obbligatorio degli Oli Usati). L'olio, trasportato in un contenitore ermetico, va versato negli appositi serbatoi dopo aver presentato un documento d'identità all'operatore del centro.

I centri sono quelli di **via Teano 38,** via Laurentina 881, via dell'Ateneo Salesiano 169-171 e piazza Bottero 11 a Ostia. Obiettivo, limitare il fenomeno dello smaltimento "fai da te": l'abbandono casuale dei lubrificanti – che contengono sostanze estremamente pericolose – o, peggio, la loro dispersione direttamente nel terreno e nei tombini.

Decoro, nuova ordinanza anti-bivacco

Il sindaco Gianni Alemanno ha emanato un'ordinanza dal titolo "Disposizioni urgenti per garantire la tutela delle aree di pregio del centro storico". In base al provvedimento, fino al 31 dicembre 2012 nelle aree "di particolare pregio storico, artistico, architettonico e culturale ricomprese nel perimetro della Città Storica di Roma" è fatto divieto di bivaccare, sistemare giacigli e sostare per consumare cibi o bevande.

In caso di violazione, prevista una sanzione da un minimo di 25 a un massimo di 500 euro, ai sensi dell'articolo 7 bis del D.L. 267/2000.

Permessi Ztl, le nuove tariffe. Agevolazioni per i mezzi meno inquinanti

Sono in vigore dal 17 settembre le nuove tariffe per ottenere il permesso di accesso alle Ztl. I nuovi importi sono stati adeguati, dall'Amministrazione capitolina, all'indice di inflazione. È stato inoltre introdotto un aumento per le autovetture con potenza fiscale elevata: 20% per quelle con CV fiscali da 20 a 23 e 40% per quelle con CV fiscali da 24 in poi.

Confermati gli sconti per i veicoli meno inquinanti (Gpl, metano, ibridi, elettrici-bimodali) e la gratuità per le vetture con trazione esclusivamente elettrica.

Nessuna modifica per i permessi rilasciati agli autocarri le cui tariffe sono state adeguate nel novembre scorso.

Ambiente, bici elettriche in due parchi romani

Due stazioni per il noleggio di biciclette elettriche nei due parchi storici più importanti della Città, Villa Borghese e Villa Ada. In tutto 90 biciclette, 60 a Villa Borghese (con stazioni a via delle Magnolie e piazza delle Canestre) e 30 a Villa Ada (all'ingresso dei Cavalli in via Salaria 273) sono state messe a disposizione di romani e turisti.

Il costo per chi noleggerà la bicicletta è di 2,50 euro per un uso di massimo due ore, superate le quali è previsto il pagamento di una penale di 10 euro per ogni ora successiva: un sistema pensato per permettere l'utilizzo delle biciclette a un numero più ampio possibile di persone. Per chi non restituirà la bicicletta è previsto l'addebito del costo complessivo del mezzo elettrico. Chi vorrà utilizzare il servizio dovrà prima comunicare al 199.20.60.66 i propri dati personali e della propria carta di credito a garanzia.

Il servizio sarà attivo 6 giorni a settimana, da martedì a domenica (lunedì escluso), dalle 10 alle 17 (d'inverno) e dalle 11 alle 20 (d'estate). Per l'intero mese di ottobre il servizio sarà operativo dalle 10 alle 18. I ricavi della sperimentazione, che avrà durata di un anno, saranno impiegati dall'assessorato capitolino all'Ambiente per la piantumazione di 100 alberi nelle due Ville.

Redazionale

Pizzeria DA PASQUALE

In via della Marranella nr. 19/21 esiste da tanti anni la pizzeria **"da Pasquale"** oggi gestita da **Tanya e Antonio**. Nel locale, oltre ai consigli sempre professionali del personale, potete trovare tutti i tipi di pizza: dalla pizza margherita a quella con la nutella e, come specialità, **la tipica pizza napoletana**. Inoltre squisiti prodotti da tavola calda realizzati con materie prime di assoluta qualità, come lasagne, gnocchi, cannelloni, cucina casareccia, polli allo spiedo, alla cacciatora e, sottolineiamo, tutta la rosticceria. **Panini con porchetta e pizze da asporto.** Si effettuano rinfreschi anche a domicilio con preventivi anticrisi senza spese aggiuntive.

Via della Marranella, 19
tel.: 06 24303274

LA FOTO DEL MESE

Da Centocelle

• di **Redazione**

La foto ritrae tre persone durante i soccorsi alle zone terremotate dell'Emilia, precisamente a Finale Emilia.

Sullo sfondo si notano gli edifici puntellati e, al centro della foto, tra due vigili del fuoco c'è Pino che, orgogliosamente, mostra un cartello dov'è indicata la sua provenienza: Centocelle, appunto.

Quindi, anche i nostri territori sono capaci di una forte volontà di aiutare le persone in difficoltà, e Pino è uno che non si è tirato indietro.

Con orgoglio pubblichiamo questa foto anche perché sia di stimolo e di esempio alle tante persone di buona volontà quelle che non si arrendono mai e che sono pronte ad accorrere in aiuto a chi si trova in difficoltà, pur restando nell'ombra. Grazie, Pino!

dorian's
Atelier a Roma
con le migliori firme
Nuove collezioni
2012/13
SCONTI
sulle collezioni precedenti
MESE DELLA SPOSA
SCONTO di € 200,00
Via dei Castani 45 - Tel. 06.2316382
Fax 06.23218463 - info@dorians.it - www.dorians.it

Come eravamo

In Italia stiamo stretti

• di **Nello Zannella**

La Borgata Galliano e la Guerra d'Etiopia del 1935/36

...quella piccola banana gialla

1936 - Milizie etiopi

Ricordo bene il giorno della nostra entrata in guerra per la conquista dell' Abissinia perché il Sig. Lepri, tabaccaio della Borgata Galliano, essendo l'unico possessore di una radio che poggiandola sul davanzale della sua finestra fece ascoltare, al popolo della borgata lì riunito , il discorso di Mussolini che annunciava l'invasione dell' Abissinia.

Correva l'anno 1935 ed io avevo solo 8 anni. I grandi parlavano molto di questa guerra, ma di tutti quei discorsi ricordo solo che in Abissinia si coltivavano banane in grande quantità, e io così avrei potuto finalmente mangiare a sazietà quelle piccole banane gialle che, l'economia della mia famiglia, poteva permettersi raramente.

Scrivo tutto questo per descrivere come la mia maestra elementare dimostrò che in Italia stavamo stretti.

Frequentavo la 3^ elementare nella scuola Elementare Giulio Cesare che allora raggiungevo da solo nonostante la tenera età di otto anni.

Partendo dalla Borgata Galliano facevo a piedi circa 2 km percorrendo la Via Z. Orlandini, parte della lunga Via del Pigneto e, dopo aver costeggiato parte della grande tenuta agricola Tavoletti, sbucavo su Via Alberto Da Giussano all'altezza di un convento di Suore di Clausura.

Questo percorso lo facevo da solo inverno ed estate da quando facevo a sei anni la 1^ Elementare.

Quel giorno dell'ottobre 1935, successivo alla dichiarazione di guerra all'Abissinia, arrivato in classe, composta esclusivamente da maschietti perché allora non esistevano classi miste, la Maestra con atteggiamento grave, adatto a quello che stava per annunciare e descrivere, ordinò a noi bambini di stare bene attenti a ciò che stava per fare. Sulla cattedra erano poggiati una bottiglia piena d'acqua e un bicchiere vuoto. La Maestra, di fronte a noi incuriositi e attenti, prende la bottiglia e comincia a versare acqua nel bicchiere che aveva nell'altra mano.

Il bicchiere si riempie ma lei continua a versare e l'acqua cade in terra. Si ferma e con aria tragica spiegò che l'acqua rappresentava il popolo italiano e il bicchiere l'Italia. Sempre con aria più solenne dice che il bicchiere (cioè l'Italia), è ormai pieno e il popolo Italiano (cioè l'acqua) deve necessariamente conquistare nuove terre affinchè possa espandersi e conclude che per questo motivo l'Italia di Mussolini aveva iniziato con le armi la conquista dell' Abissinia.

Ero un bambino ed in testa avevo solo una gran confusione tra bottiglie, bicchieri, Italia e popolo.

Ripeto ero un bambino e non capivo la gravità di una guerra, ma a me quella guerra andava bene perché con la conquista dell' Abissinia gli Italiani avrebbero avuto grande quantità di banane ed io avrei potuto finalmente mangiare a sazietà quella piccola e deliziosa banana gialla.

Il tuo poliambulatorio sotto casa con Ematolab

Qualità, convenienza e professionalità al tuo servizio

• di **Redazione Ematolab**

Il Laboratorio Analisi Cliniche Ematolab, è un laboratorio di analisi cliniche e microbiologiche, nato nel 1976 e **operante sia in regime di accreditamento (dunque con possibilità di accesso esibendo la ricetta rosa come in ospedale) che in forma privata.** Dal 2010 Ematolab è divenuto anche Poliambulatorio specialistico per le seguenti branche: **Ginecologia - Cardiologia - Gastroenterologia - Otorinolaringoiatria - Oculistica.**

Dall'apertura del poliambulatorio a oggi lo staff, sapientemente guidato dal Direttore Sanitario, ha lavorato al miglioramento dell'offerta di salute della nostra struttura, e oggi, oltre alle analisi di laboratorio, le nostre principali prestazioni sono: visite cardiologiche, elettrocardiogrammi, ecocolordoppler, ecocardiocolordoppler, holter , visite ginecologiche e ostetriche, ecografie ginecologiche ed ostetriche, ecografie renali, ecografie addominali, ecografie articolari, ecografie ai tessuti molli, visite gastroenterologiche e molto altro.

Come avere maggiori informazioni?

Vi aspettiamo nella nostra sede operativa in via Francesco Laparelli, 66 (vicino al mercato coperto di Tor Pignattara), oppure visitando il sito http://www.ematolab.it dove dal mese di settembre è attiva anche una sezione dedicata alle prenotazioni.

E se le mie condizioni di salute non mi permettono di venire in struttura?

Veniamo noi a casa con i nostri servizi a domicilio che è possibile prenotare chiamando lo 06 24304591 oppure attraverso il nostro sito http://ww.ematolab.it . Il costo del prelievo a domicilio è di 12,00 euro, uno dei più bassi di Roma.

Inoltre grazie alla prenotazione on line è possibile richiedere prelievi a domicilio anche la sera dopo le 18,00. Il mattino seguente all'apertura della struttura vi chiameremo noi per concordare l'orario per ricevere la visita a casa del nostro personale. I referti potranno essere ritirati anche via mail o con consegna a domicilio. **Sono un lavoratore e la mattina fare il prelievo è problema...** Con Ematolab non lo è più! Siamo aperti anche il Sabato e dal mese di Ottobre è attivo un servizio di prenotazione del prelievo che permette di saltare la fila in accettazione, garantendovi di non perdere più tempo in inutili file.

VIA FRANCESCO LAPARELLI 66
TEL. 06/24304591 FAX 06/89281395
WEB: www.ematolab.it

Donazione sangue all'istituto Cavanis

Gli studenti del V liceo dell'ist. Cavanis hanno organizzato, il 22 ottobre scorso, una raccolta di sangue con la collaborazione del Centro Mobile di Prelievo dell'Ospedale di Roma "Bambino Gesù". Sono stati ben 56 i donatori, dunque un'iniziativa dal risultato più che soddisfacente.

La raccolta si ripeterà nel prossimo mese di maggio.

Maggiori informazioni si possono ottenere chiamando la segreteria dell'Istituto al n° 06/2419336.

Cronaca *(rassegna stampa)*

Scontri Casal Bertone: 15 indagati tra Casapound e antifascisti

ROMA 5

• da **Roma Today**

Sono 15 gli indagati per gli scontri di Casal Bertone dello scorso marzo quando venti minuti di guerriglia urbana tennero in scacco le strade del quartiere. Due gruppi di opposte fazioni, uno facente capo ai Magazzini Popolari di via Orero e l'altro legato al Circolo Futurista di via Malabarba, si affrontarono con lanci di sassi, cassonetti ribaltati e fumogeni e bombe carte.

A sei mesi di distanza si sono concluse le indagini preliminari su quanto accaduto e gli uomini della Digos della Questura di Roma stanno procedendo in queste ore a notificare l'avviso emesso dal Sostituto Procuratore della Repubblica. Si contestano a vario titolo i reati di rissa, porto di oggetti atti ad offendere, getto pericoloso di cose, nonché manifestazione non preavvisata. In particolare, si tratta di 6 persone gravitanti negli ambienti dei centri sociali, cui si aggiungono altri 9 soggetti riconducibili invece al contesto di estrema destra.

All"identificazione dei 15 indagati gli investigatori sono arrivati attraverso l'esame delle immagini legate all'episodio, realizzate dalla Polizia Scientifica ed acquisite dalla rete internet, nonché raccogliendo testimonianze sull'accaduto, anche con il contributo dei Carabinieri del Nucleo operativo della Compagnia di Roma di piazza Dante.

Redazionale

BIANCONIGLIO e i bambini

Dal 9 ottobre dell'anno 2011, **Annalisa e Chiara** hanno aperto, in Via Alberto da Giussano n. 36, il negozio di abbigliamento per bambini e bambine **"La tana del Bianconiglio al 36"**, un garbato punto vendita che presenta, con cura e raffinatezza, abbigliamento e accessori per bambini. Nell'attività troverete un vasto assortimento di capi di marche, per lo più italiane, scelti con cura dalle proprietarie che sapranno consigliarvi sapientemente poiché hanno fatto della consulenza il loro fiore all'occhiello. Fate una visita e affidatevi con fiducia alle loro proposte, in particolar modo per l'abbigliamento per neonati e ne rimarrete davvero soddisfatti.

Tra le nuove aziende presenti nel catalogo Bianconiglio spiccano i prodotti della SARABANDA con ottimo rapporto qualità/prezzo.

Vi invitiamo a visionare le nuove collezioni autunno-inverno!!!

A NOVEMBRE sconto 10% su tutti gli articoli

Via Alberto da Giussano, 36
Tel. 06 87776359
Siamo su facebook
"Tana del Bianconiglio"

Redazionale

- PANE DEGLI ANGELI COMUNICA LA NUOVA APERTURA -
"Voglia di Pane" - Via Bartolomeo Perestrello, 5/7

Il forno **"Pane degli Angeli"**, in Via degli Angeli 164/166 è il più antico forno del Quadraro e **Nico e Giancarlo,** che lo gestiscono dal 1999, sempre attenti alle nuove esigenze del mercato in continua evoluzione, hanno deciso di aggiungere un'altra chicca alla propria organizzazione e produzione, effettuando il **servizio di catering** per ogni occasione, con consegna a domicilio e prezzi contenuti soprattutto in relazione al rapporto qualitativo. Chiedete quindi i preventivi, ovviamente gratuiti, e tutte le informazioni per qualunque vostra esigenza. Segnaliamo le specialità pugliesi come Pappardelle, Fettuccine e Taralli.

Nella nuova sede vendita latte di tutte le qualità e innumerevoli qualità di pizza.

Ampio assortimento prodotti VISMARA: formaggi e salumi di ogni genere

FORNO "PANE DEGLI ANGELI" - **Via degli Angeli, 164/166**
Tel./fax **06 2426443** aperto dalle ore 6,00 alle 15,00
fornopanedegliangeli@hotmail.it

I.C.S. ISTITUTO PER LA CULTURA E IL SOCIALE
info: 06/299910 - 340/9694420- 328/4175677

SCUOLA DI LINGUE
INGLESE - FRANCESE - RUSSO
SPAGNOLO - TEDESCO
ARABO - GIAPPONESE

INFORMATICA
DAL LIVELLO BASE AI LIVELLI AVANZATI

CORSI E TRATTAMENTI BENESSERE

CORSI DI PREPARAZIONE
IN TUTTE LE DISCIPLINE
PREPARAZIONE ALL'ESAME DI GUIDA TURISTICA

VISITE GUIDATE CONFERENZE

ATTIVITA' ARTISTICHE
PITTURA STORIA DELL'ARTE
CINEMA (sceneggiatura- montaggio)
TEATRO (recitazione - dizione)
CANTO

Via Luchino dal Verme, 72 (fronte scuola Piranesi)
SITO: www.ics.roma.it - email: ist.cultura-sociale@libero.it

Consigli dall'erborista di quartiere

Per saperne di più o per ulteriori chiarimenti potete contattarmi in Erboristeria
Via Ciro da Urbino, 9 Roma - tel. 06.24.40.78.83 o via E.mail: **info@fralet.it**
Il vostro erborista di quartiere... Francesco D'Ambrosio

SOS, i nostri reni chiedono aiuto

• di **Francesco D'Ambrosio**

Nei miei articoli ho trattato diversi argomenti, che spero abbiano suscitato in voi interesse.
Questo mese desidero parlarvi dei nostri reni, delle loro funzioni e delle erbe che ci aiutano a farli funzionare meglio o ad eliminare disturbi ad essi correlati.
I reni sono i nostri organi secretori ed insieme alle vie urinarie costituiscono l'apparato urinario che ha l'importantissimo compito di filtrare dal sangue gli scarti del metabolismo, ossia i prodotti finali del catabolismo azotato e i prodotti tossici che vi giungono, ed espellerli tramite l'urina. Detto così sembra semplicissimo, in realtà le funzioni renali sono più complesse. Essi lavorano incessantemente assicurando una costante depurazione di circa 1100 ml di sangue al minuto 24 ore su 24. Durante questo continuo passaggio i reni agiscono sul sangue in diversi fronti: innanzi tutto regolano l'equilibrio idrico ed elettrolitico controllando la concentrazione di sodio, potassio, cloro, calcio, glucosio, acido urico, urea ed altre sostanze attraverso i processi di filtrazione, riassorbimento, secrezione ed escrezione; regolano il volume del liquido extracellulare e quindi il contenuto idrico dell'organismo attraverso dei meccanismi che permettono il recupero o l'eliminazione di acqua con conseguente variazione del volume di urina escreta e concentrazione di soluti in essa; si occupano della regolazione del pH ematico partecipando al mantenimento dell'equilibrio acido-base tramite il riassorbimento o la produzione di bicarbonato e ioni H; sono anche secretori di ormoni svolgendo così importanti funzioni endocrine, producono tra gli altri la renina che interviene nel controllo della pressione sanguigna e l'eritropoietina che è l'ormone indispensabile per la formazione e la maturazione dei globuli rossi. Intervengono infine nella produzione di sostanze necessarie per la regolazione ed il trasporto del calcio.
Detto questo capite bene come sia importante e vitale che i nostri reni funzionino bene ! Le affezioni a carico dell'apparato urinario sono davvero tante ed in erboristeria ci sono diverse erbe che hanno un'azione benefica specifica per i reni e le vie urinarie. Queste erbe sono il Ciliegio, la Betulla, il Mais, il Ginepro, la Gramigna, l'Equiseto e l'Uva Ursina.
I piccioli delle Ciliegie sono sicuramente la parte della pianta più usata e di sicura efficacia diuretica. Essi contengono una rilevante quantità di sali di potassio e di sostanze amare che esplicano sull'apparato urinario un'attività antinfiammatoria, sedativa e diuretica. Le proprietà antinfiammatorie ed antiuriche delle

foglie di Betulla, universalmente riconosciute, sono da attribuire al cospicuo numero di flavonoidi contenuti. Questi principi attivi hanno dimostrato un aumento della diuresi sotto l'aspetto volumetrico con un'accresciuta eliminazione di sostanze azotate e di cloruri. Una diminuzione della secrezione delle albumine inoltre conferma l'azione antinfiammatoria e protettiva dell'epitelio renale. Oltre ai flavonoidi, le foglie di Betulla contengono anche un olio essenziale che contribuisce notevolmente ad accrescere l'azione antinfiammatoria. Gli stimmi (barba) del Mais contengono una notevole quantità di sostanze minerali sotto forma di sali di potassio, sodio, calcio, magnesio e ferro che manifestano una forte azione diuretica con un cospicuo aumento della secrezione urinaria. Il Mais si usa oltre che per la sua azione diuretica intensa anche per l'azione sedativa nelle reazioni dolorose della mucosa vescicale e delle vie urinarie. Il Mais è utilizzato infatti come diuretico in generale negli edemi da insufficienza cardiaca con oliguria, nella cistite cronica e nelle cistopieliti con tendenza alla calcolosi per attenuarne anche i sintomi dolorosi. Largo uso si fa in erboristeria del mais come antiflogistico e disintossicante, con buoni risultati, nelle malattie del ricambio come la gotta e l'uricemia perché facilitano l'eliminazione dei cataboliti. Le bacche mature di Ginepro raccolte in autunno contengono un olio essenziale costituito da una miscela di sostanze che sono stimolanti dell'epitelio del glomerulo renale e comportano un minore riassorbimento di acqua in transito nei glomeruli stessi aumentandone l'eliminazione. Si ha così un'azione diuretica volumetrica con drenaggio di cloruri ed urea. Nel corso del passaggio renale e nella fase di eliminazione attraverso le vie urinarie gli stessi terpeni manifestano anche un'attività antisettica nei confronti di parecchi microrganismi patogeni. La Gramigna ha certamente un'azione diuretica dovuta ad alcuni principi attivi in essa contenuti. Oltre a questa azione un altro composto presente nella pianta, l'agropirene, determina un'azione antisettica. L'associazione di questi principi attivi rende la Gramigna quanto mai indicata come diuretico ed antisettico nel trattamento degli stati infiammatori delle vie urinarie. Inoltre determina nella maggior parte degli ipertesi una diminuzione della pressione sanguigna sia massima che minima. Per quanto riguarda l'Equiseto naturalmente le principali azioni sono legate alle proprietà biologiche del silicio in esso contenuto sotto forma di silice. Esso insieme ad alcuni flavonoidi contenuti nell'Equiseto ha una buona azione diuretica coadiuvata dagli ioni minerali anch'essi presenti nell'Equiseto. Inoltre presenta anche una azione emostatica che si esprime con l'attivazione del sistema di coagulazione fibrino-piastrinica. Per questi motivi l'Equiseto si usa nelle ematurie e nelle ipodiuresi associate a dismetabolie elettrolitiche e nelle carenze minerali con squilibri dell'incorporazione del calcio.
Infine l'Uva Ursina!
Di questa se ne utilizzano le foglie che contengono un glucoside che ha la particolarità, eliminandosi attraverso l'emuntorio renale, di scindersi a contatto con le urine in glucosio e idrochinone. Quest'ultimo composto è il vero principio attivo dell'Uva Ursina ed esercita una notevole attività antisettica ed antibatterica specie verso gli stafilococchi ed i coli.
L'Uva Ursina contiene anche delle sostanze che hanno una azione antinfiammatoria e diuretica. E' per questo che questa pianta viene utilizzata nel trattamento di diversi processi infiammatori delle vie urinarie. Se singolarmente queste erbe sono efficaci vi posso assicurare che in azione sinergica sono efficacissime. Ne è prova la nostra tisana numero 2 indicatissima per tutte le forme infiammatorie a carico dell'apparato urinario, cistiti catarrali e mucopurulente, cistopieliti, uretriti, nella gotta e nell'uricemia. E per chi ha difficoltà con la tisana ci sono anche delle preparazioni in gocce più pratiche ed ugualmente efficaci. Vi aspetto il prossimo mese!

Bibliografia
Jean Valnet *Cura delle malattie con le piante,* Giunti Martello
Maugini *E., Botanica farmaceutica,* Firenze.

Cronaca *(rassegna stampa)*

Centocelle: buttano la cocaina dal finestrino, fermati 4 studenti

• da **Roma Today**

7 ottobre - Era circa l'una di questa notte, quando in via Palmiro Togliatti angolo via dei Gelsi, nel quartiere di Centocelle, i Carabinieri del Nucleo Radiomobile di Roma hanno intimato l'alt ad un'utilitaria su cui stavano viaggiando 4 studenti. I giovani, due 18enni, un 22enne e un 17enne, tutti cittadini romani, già noti alle forze dell'ordine, hanno ignorato l'alt proseguendo la marcia nel tentativo di evitare il controllo. Ne è nato un breve inseguimento durante il quale i ragazzi hanno lanciato della polvere bianca dal finestrino. FERMATI SULLA COLLATINA - In via Collatina, i fuggitivi sono stati raggiunti e bloccati dai militari: inutile anche la loro strenua resistenza opposta per sfuggire alla cattura. Dopo la perquisizione, gli studenti, trovati in possesso di numerose dosi di hashish, sono stati arrestati, tranne il 17enne che è stato denunciato a piede libero.

Torpignattara, rapina una ragazza cinese, arrestato

• da **L'UNICO**

3 ottobre 2012 - E' un algerino di 44 anni, E.Y., clandestino, che nella notte è stato arrestato dagli agenti delle volanti del commissariato Torpignattara, per il reato di rapina aggravata nei confronti di una cittadina cinese. L'uomo, dopo aver individuato la sua vittima, mentre camminava in via di Torpignattara, le si è avvicinato e dopo averla colpita allo stomaco l'ha fatta cadere in terra e le ha strappato la collanina d'oro che aveva al collo. Quando si è reso conto che alcuni passanti, spaventati, stavano telefonando al 113, ha tentato di fuggire ma è stato circondato dagli stessi che ne hanno impedito la fuga fino all'arrivo degli agenti, giunti in pochi minuti. La donna, ancora a terra e priva di sensi, immediatamente è stata soccorsa dagli operatori di Polizia che hanno chiamato una ambulanza per farla accompagnare presso il più vicino ospedale. Sul posto, gli agenti hanno recuperato alcuni frammenti della collanina rotta. L'uomo, accompagnato presso gli uffici del commissariato Prenestino, è stato arrestato per rapina aggravata.

Ristorante Pizzeria
Pranzo menù fisso € 10,00
Cena menù fisso € 15,00
PIZZA NO LIMIT
minimo due persone
una Bruschetta, un Suppli, una Bevanda
Pizza a volontà !!!
€ 13,00 *a persona*
dal lunedì al venerdì
MENU' LIGHT
1supplì, 1bevanda, 1pizza a scelta, Margherita, Napoli, Funghi, Wurstel € **6,00**
orario tassativo 19,00- 20,00
tutti i giorni tranne il sabato
Via Torpignattara,177/179
06.2413625 - 06.24597570
www.ristoranteilpomod-oro.it

Tradizioni da conservare

LA "FABBRICA" DEL PRESEPE

IN VIA CORONELLI 22, LA MAGIA DEL PRESEPE

• di **Sandra Carolini**

Cari lettori, siamo a novembre , il mese più adatto per iniziare a pensare alla realizzazione del Presepe per il prossimo Natale. In VIA VINCENZO CORONELLI 22 c'è UN LABORATORIO ARTIGIANALE "LA MAGIA DEL PRESEPE", UNICO NEL SUO GENERE, in cui la titolare crea scenografie per il presepio, realizzando tutti quei particolari utili: dalla capanna, alle casette, al fuoco dei pastori, alle fontane con l'acqua.
Una passeggiata per visitare il Laboratorio artigianale di VIA VINCENZO CORONELLI 22 può servire per ampliare la conoscenza di un luogo in cui quotidianamente si compie la paziente MAGIA che trasforma l'applicazione e la creatività in scenografie adatte a tutti i Presepi, utilizzando per giunta materiali poveri (cartone, sughero, segatura, colori a tempera).

Riportiamo il testo di una graditissima e-mail ricevuta da un appassionato presepista: "Grazie Signora Sandra di continuare a meravigliarci con la sua arte. Passo spesso davanti la sua bottega artigiana, lo faccio molto volentieri per continuare a sognare come faccio da 33 anni. Continui così e non molli mai, perché mi piacerebbe far sognare anche mio figlio, quando l'avrò. Saluti."
L'attestazione di stima ci ha ovviamente inorgoglito. Ma cosa significa essere un "artigiano" del presepe?:
1) piacere dell'ideare e del realizzare;
2) consapevolezza di poter creare qualcosa di "unico" e rappresentare nello stesso tempo la nostra tradizione culturale iniziata da S. Francesco d'Assisi a Greccio nel 1223;
3) insegnamento di vita per i giovani, e ne sono testimonianza l'attenzione prestata durante le visite di scolaresche delle scuole elementari presso il laboratorio di VIA CORONELLI 22. I bambini guardano con stupore come si può realizzare una capanna da un cartoncino, un pozzetto o un pagliaio utilizzando, anzi RICICLANDO, l'involucro finale della carta igienica.
Alla fine di queste visite al laboratorio (organizzate dalle Insegnanti che molto opportunamente fanno apprezzare agli alunni il settore dell'artigianato) la titolare ha fatto omaggio di cartoncini riproducenti casette da costruire. E' stata davvero una bella sorpresa veder tornare al laboratorio alcuni di quei bambini per mostrare con orgoglio come avevano realizzato "la loro" casetta del presepio. Che ne pensate?
Se siete animati dalla stessa passione della titolare de "LA MAGIA DEL PRESEPE" fatevi una passeggiata in VIA VINCENZO CORONELLI 22 (zona Pigneto, a due passi da San Giovanni, Porta Maggiore, Torpignattara), potrete trovare sia soggetti finiti, sia materiale per il "FAI DA TE". **A quanti tra i lettori di "Viavai" verranno a trovarci, riserveremo uno sconto del 5% sugli acquisti.**

Laboratorio Artigianale
LA MAGIA DEL PRESEPE
Via Vincenzo Coronelli, 22 Tel. 06/27.54.996
Si eseguono anche Presepi su misura
e-mail: carolinisandra@libero.it - www.lamagiadelpresepe.it

Redazionale

L'azienda **Azzarito** è stata fondata da Michelangelo Azzarito a Roma nel 1958. Nel '78 passa sotto la gestione del figlio Luca Azzarito e oggi è diretta dal nipote Alessandro. Si tratta di una ditta specializzata per tutto ciò che riguarda il ferro, e che ha svolto lavori con successo in tutta il nostro territorio.

Centro infissi AZZARITO
NEL MESE DI NOVEMBRE SI EFFETTUANO LE SEGG. PROMOZIONI:
Grate a partire da **179 €/mq**
Antishock e antistrappo a **79€**
Offerte e trattamenti speciali per tutti i condomini.
Via Ettore Giovenale 14/e
Tel. 06/2757148
348/3222733

Redazionale

Bar EXCALIBUR = Gusto in relax

Il bar gastronomia di Dina e Alessandro, **"Excalibur bar"**, in Via Francesco Baracca nr. 56 è un bar confortevole ed accogliente, con tavoli disposti in maniera funzionale dove gustare le prime colazioni e la speciale gastronomia. **Oltre alle bevande consuete, crema di caffè fredda con panna, cioccolato e nocciola,** c'è un vasto assortimento di dolci, cornetti, ciambelloni, crostate e ottimi tramezzini. Per la gastronomia, si possono effettuare pranzi veloci, a base di panini e tramezzini oppure è possibile consumare primi piatti con mescita di vini.
CONSEGNE A DOMICILIO, basta un SMS

CARTE TELEFONICHE: Erg Mobile - Postemobile - Edicard - Eutelia.
BOLLETTE: Ama Roma - Enel
TRIBUTI: Eni
Multe - Equitalia
Mediaset premium - Sky
Sisal - Win for life - Superenalotto Superstar
Gratta e Vinci - Lottomatica
RICARICHE: Tim - Vodafone - Wind 3 - Postepay
Via Francesco Baracca, 54
Tel. 06 2427150 - 348 1569588

Varie ed eventuali

Galleria dei lettori

Per pubblicare un messaggio è sufficiente inviarlo a: *Galleria dei lettori - Ass. VIAVAI - Via Leonardo Bufalini 88,* oppure alla casella e-mail *viavai@tiscali.it,* o recapitarlo direttamente in sede.
I messaggi di solo testo sono gratuiti, quelli con foto euro 15,00 (gratuiti per gli abbonati). *I MESSAGGI NON SCRITTI A MACCHINA O STAMPATELLO VENGONO DIRETTAMENTE CESTINATI.*

Daniel il 28 novembre compie 3 anni. Ci hai regalato 3 anni di gioia e di vitalità, in occasione del tuo compleanno, l'augurio è che tu possa continuare a distribuire a chi ti circonda, questi doni preziosi. Auguri da mamma Alessandra, da papà Daniele, dai zii e dalle nonne.

Emanuela il 24 novembre compie 30 anni. Oggi puoi benissimo raccogliere i tuoi anni compiuti, anno per anno!! Non rimpiangerli, ma pensa solo che il nostro bene per te ha il valore dei tuoi anni, moltiplicati per l'infinito... Buon Compleanno dalle tue ziette TVTB.

*****

Ugo, il 28 novembre compie 48 anni.
Federica, il 29 novembre compie 15 anni.
Auguri a voi che mi fate stare bene, che mi regalate i vostri sorrisi quando ce n'è bisogno, siete così speciali. Buon compleanno dalla moglie e mamma Catia e da tutto lo staff il pomo d'oro.

Pina, 100 anni!

Pina, nata a settembre 1912 - **2012 una centenaria**. Zia la vita ti ha donato tanti anni in cui hai vissuto innumerevoli esperienze, non sempre facili ma che, visto il tuo buon carattere e l'indole dolce, tu hai accettato: hai visto scorrere i giorni lieti e hai sopportato con pazienza e saggezza quelli tristi , senza che il tuo sorriso si annebbiasse. Oggi sei un esempio per tutti noi che ti vogliamo bene.
Auguri da Mitzi e Alessandra

*****

Alessandro il 26 novembre compie due anni. Ti stiamo vicino per festeggiare il tuo secondo compleanno, esprimendo l'augurio che il futuro assecondi ogni tua aspettativa. Auguri da mamma Ilaria, papà Diego e dai nonni.

Il nostro collaboratore Flaviano D'Alessio, il 6 ottobre è diventato zio di **Alessandro**, per la gioia dei nonni, di mamma Doriana e papà Mirko, degli zii. Benvenuto, Alessandro!

Marco, il 29 novembre spenge la sua prima candelina. Che la vita possa rivelarti solo cose belle, salute e felicità!!! Un abbraccio grande da chi ti ama. Tanti auguri da mamma Barbara, da papà Paolo e da nonno Adelmo.

E' novembre...

Buon compleanno a:

10/11 - **Barbara** di "Porte e Porte"
15/11 - **Roberto Tommasi** dei "F.lli Tommasi"

Persone del Municipio 6 che si distinguono
Campionato nazionale di bocce over 60 . Terni 22 - 23 settembre 2012. Quinto classificato: **Gabriele Raffaele** - Circolo bocciofilo S. Luca - Roma.
Congratulazioni da parte della redazione.

L'OTTIMISMO guarisce tutti i mali
Hai un negozio? Un'attività artigianale?

FAI UNA BUONA PUBBLICITÀ !!!
senza impegno, manda una mail a:
viavai.commerciale@libero.it
oppure telefona al 348/2830035
!!!UN SIMPATICO OMAGGIO PER TE!!!

Redazionale

ROBERTO GENERALI: Da un professionista per i professionisti

Roberto Generali
Laboratorio Odontotecnico

Dall'anno 1997 esiste a Centocelle, in via degli Ontani 46/e, il laboratorio odontotecnico diretto dal Dott. **Roberto Generali**.
Il laboratorio Roberto Generali è specializzato nella ricostruzione di protesi removibili flessibili, in nylon (partner Multiflex-Tcs) e, grazie alla tecnologia Cad-Cam, realizza ogni tipo di protesi fissa su impianti e metal free.

ROBERTO GENERALI
Via degli Ontani, 46/e
Tel. e fax: 06 2306676
robertogenerali@libero.it
visitate il sito internet
(in continua evoluzione)
www.odontotecnicagenerali.it

A metà dicembre
ALMANACCO Viavai 2012
edizione speciale
Il resoconto dei fatti principali dell'anno

Restaurant Café vi aspetta...

info e prenotazioni:
06 44702346
info@zerozero100.it
Via del Verano 27
angolo via dei Piceni 56

IL GARAGE
Furgoni Auto Moto Motorini
Parcheggio mensile
LAVAGGIO A MANO
PREZZI BASSISSIMI adeguati al carovita
Via Augusto Dulceri, 54 - Tel. 06-43418159

Pepe srl - Via Capua 35
tel. 06 2413503 / 06 2413289 - fax 06 2413503
email: pepesrl@fastwebnet.it
FORNITORE UFFICIALE DEI PRODOTTI Coca-Cola
DISTRIBUZIONE BEVANDE
E VENDITA DIRETTA APERTA A TUTTI
OFFERTE DEL MESE:

Birra Tennent's cl 33	€ 1,00 + iva
Birra Peroni cl 66	€ 0,70 + iva
Coca cola Lattina	€ 0,36 + iva

Validi fino esaurimento scorte e comunicare di essere lettori Viavai
CONSEGNE RAPIDE TRAMITE TELEFONATA A BAR, RISTORANTI, HOTEL, ALIMENTARI, ESERCIZI COMMERCIALI
Invio listini senza impegno

Professionista dei Capelli
F. G. Style
Via Filarete, 78/80
Tel. 06 45476520

RILEGATORIA ARTIGIANA *(Nepa Lodia)*
La tradizione continua
Rilegatoria di libri di ogni genere
SERVIZIO A DOMICILIO
OGGETTISTICA
Via CONTE CARMAGNOLA, 21/23
Tel./fax: 06 272536

FARMACIA DEL PIGNETO
360°
OMEOPATIA Dr. B. Armato
PREPARAZIONI GALENICHE
HOLTER PRESSORI
Ampio assortimento alimenti senza glutine cosmetica di alta qualità
TEST PER LE INTOLLERANZE ALIMENTARI
5 novembre 2012
(MOC GRATUITA)
Armatofarmacia dei servizi, del benessere e della bellezza a 360°
Via del Pigneto 77/a Tel. 06/7028951
farmacia.pigneto@farmacia360.com

Cronaca

Caso Cucchi: Ilaria denunciata

La sorella di Stefano Cucchi accusata di aver rivelato gli errori compiuti dalla procura nel corso delle indagini

• da **Omniroma**

"Apprendo di esser stata denunciata dall'avvocato Perugini che difende coloro che hanno pestato mio fratello, per aver rivelato a tutti i gravi errori compiuti dai consulenti della procura. Posso dire che comprendo le sue ragioni. Ma la mia famiglia è stata bersagliata da una campagna di stampa becera ed infamante, in occasione dei roboanti ritrovamenti delle cartelle cliniche da parte dei Pm. Non so che dire se non che io mi limito sempre a dire la verità con assoluta e rigorosa onestà intellettuale. Per il resto mi assumo ogni responsabilità certa che la procura di Roma sarà particolarmente rigorosa nell'accertarla e nel sanzionarla. Non mi aspetto sconti da nessuno ma nessuno se li aspetti da me e dalla mia famiglia su quanto accaduto a mio fratello prima e dopo la sua morte. Io chiedo di essere processata nel più breve tempo possibile. Sono a disposizione. Qualcuno mi spiegherà come mai nei recenti sequestri operati dalla procura di Roma delle cartelle cliniche dei ricoveri di mio fratello, noi abbiamo avuto notizia del loro ritrovamento dai giornalisti e da loro abbiamo avuto una qualche documentazione prima ancora che i Pm si degnassero di notificarne il deposito ai miei avvocati. Notifica che è stata eseguita giorni e giorni più tardi, a mezzo fax. Il fax più lento del Paese. Qualcuno scrisse che la frattura di l3 del 2003 era la stessa del 2009. Qualcun altro che il ritrovamento di quelle cartelle 'spazza via mesi e mesi di polemiche e supposizioni' e che 'probabilmente si accingeva a sconvolgere dalle fondamenta il corso del processo Cucchi'. I mesi e mesi di polemiche costose sotto ogni punto di vista sono stati spazzati via dal fatto che le indagini dei consulenti della procura si sono accentrate, guarda caso, sulla frattura vecchia e non su quella nuova. Non solo ma da una nuova tac effettuata dai Periti del Giudice emerge chiaramente una nuova frattura di l4 riconosciuta da tutti. Ora vengo denunciata per aver fatto in modo che tutti lo sapessero. Una cosa è certa: non mi avvarrò mai della facoltà di non rispondere e questo non mi fermerà". Così in una nota Ilaria Cucchi, sorella di Stefano, il geometra 31enne che morì il 22 ottobre 2009 all'ospedale Sandro Pertini, sei giorni dopo essere stato arrestato. Per il decesso del giovane è in corso un processo davanti alla III Corte d'Appello; vede imputati sei medici, tre infermieri e tre agenti della Polizia penitenziaria. I giudici hanno disposto una nuova perizia per la morte di Stefano Cucchi ma gli esperti hanno chiesto una nuova proroga, ed è la terza, per terminare i loro accertamenti. La perizia dovrebbe quindi essere depositata a fine novembre.

Ilaria Cucchi

Cronaca *(rassegna stampa)*

Togliatti: passeggeri del bus inseguono e bloccano un rapinatore

• da **Roma Today**

Lo hanno inseguito e bloccato dopo essere stati allerati dalle urla di un'anziana signora. A essere bloccato e consegnato alla giustizia da alcuni passeggeri di un bus di linea urbana della Capitale, un cittadino romeno di 30 anni, già noto alle forze dell'ordine, inseguito e bloccato in via Palmiro Togliatti dopo aver rubato il portafogli ad un'anziana donna, a bordo di un autobus della linea urbana della Capitale. L'uomo è stato cosi consegnato ai Carabinieri del Nucleo Radiomobile di Roma che lo hanno arrestato ed è ora a disposizione dell'Autorità Giudiziaria in attesa del rito direttissimo. Inoltre, a seguito di perquisizione, il ladro è stato trovato anche in possesso di un telefono cellulare rubato. Per cui è stato anche denunciato per ricettazione. Il portafogli recuperato dai militari dell'Arma è stato riconsegnato alla vittima.

Sport periferia *(a cura di Aldo Zaino)*

Jaouad Zain e Hanane Janat trionfano nella 22^ Corricolonna

1.500 concorrenti per la classicissima di Colonna

Podistica

• di **Aldo Zaino**

Con la partecipazione di oltre 1.500 atleti la Corricolonna si è attestata ancora come una delle migliori gare nel territorio Laziale, come percorso, premi e organizzazione. La manifestazione sportiva è stata organizzata dalla Runnig Evolution, gara podistica sulla distanza di km 10, si è svolta domenica 30 settembre a Colonna con partenza alle ore 10.00 da via Colle S Andrea. Fra gli uomini vince per il secondo anno consecutivo Jaouad Zain con 00:32:20 (nel 2011 - 00:30:12). L'atleta dell'A.S.D. Running Evolution si è lasciato alle spalle Eliyas Embaye LBM Sport Team (00:32:20). Al terzo posto si è classificato Cherkoui El Makhaoui (00:32:52) dell'A.S.D. Running Evolution.

Nella categoria donne la migliore è stata Hanane Janat LBM Sport Team (00:35:48). Al secondo posto (00:38:41) si è classificata Annalisa Gabriele A.S. Amatori Villa Pamhili. Il terzo posto è stato conquistato da Giustina Menna (00:39:09) della Running Club Futura. Sono stati 121 i Gruppi Sportivi presenti, i più rappresentativi come numeri di atleti: 1° A.S.D. Running Evolution - 2° LBM Sport Team - 3° G.S. Bancari Romani. Fra i G.S. in rappresentanza del VI Municipio da evidenziare il 21° posto dell' A.S.D. Villa De Sanctis e il 27° del G.S. Pod. Preneste.

Scelta la medaglia per la Maratona di Roma ACEA del 17 marzo 2013

Vincitore del concorso, il 25enne romano Marco Pitacci

Podistica

• di **Aldo Zaino**

La scorsa primavera ACEA Maratona di Roma in collaborazione con il Premio Fida e con L'Altrosguardo-Artisti Associati ha lanciato un concorso per la medaglia della 19^ edizione, alla quale hanno partecipato gli studenti degli istituti d'arte. Oltre 100 le opere pervenute agli organizzatori. Le 20 risultate fra le migliori in una prima selezione, poi sono state esaminate da una giuria composta da artisti professori degli istituti d'arte, e organizzatori dell'Acea Maratona di Roma. Infine sono state selezionate 3 opere e il 2 ottobre 2012 è stata annunciata quella vincitrice, la migliore opera è stata realizzata da Marco Pittacci, romano, 25

anni, laureato in scenografia presso l'Accademia delle Belle Arti di Roma. L'opera è stata votata all'unanimità dalla giuria della quale hanno fatto parte: Alfiero Nena, presidente Premio Fidia, Roberta Filippi, Presidente de L'Altrosguardo-Artisti Associati, Mario Romagnoli, Consigliere Maratona di Roma, Gelindo Bordin, Stefano Baldini e lo storico dello sport Augusto Frasca. Queste le motivazioni espresse dalla giuria all'atto della scelta: "All'elevata qualità artistica si aggiunge il valore altamente simbolico della parità tra uomo e donna nel loro gesto del correre insieme, ancora oggi importante in una società che perdura nella distinzione tra i diritti dell'uomo e della donna. Bel messaggio quello di correre insieme: la corsa come fatica, come impegno, come gioia. Dove corrono l'uomo e la donna? Sui sampietrini. Il disegno è una sintesi tra la Roma che calpestiamo (i sampietrini) e la Via Sacra (le lastre di basalto), così come la individuiamo ai piedi del Campidoglio, proprio accanto al Foro Romano e ai Fori Imperiali. Sono altresì raffigurate le colonne che, pur interpretate con tratto modernamente stilizzato, risultano emblematiche della storia e dell'architettura di Roma". La medaglia, che sarà prodotta in 16.000 esemplari, sarà consegnata ai podisti che taglieranno il traguardo dell'Acea Maratona di Roma del 17 marzo 2013.

LE GARE DI NOVEBRE

01/11/2012 – Roma – L a Corsa dei Santi km 10,00 tel 06.40655064.
03/11/2012 – Fiumicino (RM) – Cammina e Corri a Villa Guglielmini ore 14,00 tel 3280004643
04/11/2012 – Ravenna – Maratona Ravenna Città D'Arte ore 9.00 km 42,195 – 21.097 tel 3454420145
04/11/2012 – Ostia Roma – Ecotrail di CastelFusano ore 10.00 km 13,00
04/11/2012 – Roma – Corri per il Verde
04/11/2012 – Gaeta (LT) – Corrigaeta ore 9.30 km 10,00 tel 0773691169
04/11/2012 – Palombara Sabina (RM) – Tappone dei tre comuni della Sabina Romana ore 10.00 km km 30,00 - 15,00 – 8,00 tel 3280825088.
04/11/2012 - Montecompatri (RM) - Corsa dell'Angelo ore 10.00 km 10,00 tel 3392097960
11/11/2012 – Fiumicino (RM) – Fiumicino Half Marathon ore 9.30 km 21,097 tel 3939790133
11/11/2012 – Livorno – Maratona di Livorno km 42,195 – 21,097 tel 3389563043
11/11/2012 – Frosinone – Campionato Provinciale Corsa Su Strada ore 10.00 km 9,00 tel. 0775859060.
11/11/2012 – Cisterna Latina – Trofeo Ippoliti ore 9.30 km 12,00 tel 0773691169.
18/11/2012 – Borgo Montello (LT) – Maratona delle Tre Pontine ore 9.30 km 14,00 tel 0733691169
18/11/2012 – Roma – Corriamo incontro alla Sicurezza Stradale
18/11/2012 – Corriamo al Tiburtino – ore 10.00 km 10,00 tel 3355488341.
18/11/2012 – Montelibretti (RM) – Maratonina di Montelibretti ore 10.00 km 10,00 tel 3280825088
18/11/2012 – Roma – Maratonina di S. Alberto Magno ore 9,30 tel 3402970573
24/11/2012 – Roma – Corsa Futuristica ore 21.00 km 10,00 tel 3454928619
24/11/2012 – Monterosi (VT) – Monterosi Run km 10,00 tel 3284884306.
24/11/2012 – EUR Roma – Corsa Olimpica ore 9.30 km 10,00 tel 3394529454
25/11/2012 – Villa Glori (RM) – Runaid's ore 9.30 km 10,00 tel 3471786065.

IL RAPPABUCHI

Totò: A proposito di politica, ci sarebbe qualcosa da mangiare?
Oscar Wilde: A tavola perdonerei chiunque. Anche i miei parenti.
Totò: A volte è difficile fare la scelta giusta perché o sei roso dai morsi della coscienza o da quelli della fame.
Hermann Hesse: Alcuni si ritengono perfetti unicamente perché sono meno esigenti nei propri confronti.

PRO FIGHTING ROMA

MUAY THAI - K-1 - KICKBOXING
PUGILATO
BRAZILIAN JIU-JITSU
SCUOLA DI DANZA
SALA PESI - CARDIO FITNESS
FITNESS / AEROBICA / PUMP / GAG
GINNASTICA POSTURALE

2 ring regolamentari 6m x 6m - 30 sacchi - sala pesi - sala cardiofitness - sauna
terapie shiatsu - fisioterapista e osteopata in sede - insegnanti qualificati
PALESTRA PRO FIGHTING ROMA - www.profightingroma.com
Via Vincenzo Maculani, 23 - 00176 Roma (Torpignattara) tel. 06.24.13.993

FISIO FILARETE
studio associato fisioterapia
Valutazioni gratuite su appuntamento
Terapia manuale
Rieducazione posturale
Riabilitazione neuromotoria
Massaggi - Linfodrenaggio
Tecar - Elettroterapie
Kinesiotaping
Terapie domiciliari
STUDIO PRIVATO NON CONVENZIONATO
Consulenza
❑ Ortopedia ❑ Gnatologia
Viale Filarete, 120
Tel. 06/24402046
338/8220727
e-mail: fisiofilarete@libero.it
www.fisiofilareteroma.com

Sport periferia

X torneo sociale circolo S. Luca

Bocce

• di **Dalila Sottani**

Ormai è diventata una consuetudine che in occasione delle feste patronali di S. Luca, ci sia nel programma il torneo sociale del circolo bocciofilo adiacente alla parrocchia. Il torneo è nato da una idea dell'allora Consigliere del Municipio VI Mauro Caliste, appassionato di bocce e frequentatore della Parrocchia. Dallo scorso anno il torneo è stato dedicato a Mario Di Carlo scomparso prematuramente nell'aprile del 2011 e frequentatore del circolo.
I circoli invitati a partecipare sono stati: Marello, S. Leone, Villa Fiorelli, Selva Candida, Zenodossio, Condottieri.
I trofei sono stati offerti da Mauro Caliste, attualmente Assessore Attività Produttive del Municipio Roma XVII, da molti anni socio del circolo, e da Nunzia Castello Consigliere Municipio Roma VI.
Il torneo è stato vinto a sorpresa dalla coppia Galati-Capuccini che in finale ha sconfitto la coppia Vincenzi-Gabriele, che al momento del sorteggio era la più accreditata alla vittoria finale.
Silvano Di Nicola, neoeletto presidente del circolo, ha ringraziato tutti i partecipanti e ha rivolto un ringraziamento particolare a Luciano Vicaretti Presidente dimissionario per impegni famigliari e ai nuovi componenti del direttivo per la disponibilità che hanno dato per portare avanti le attività del circolo. Presente anche Eugenio Patanè, collaboratore di Mario Di Carlo fino alla sua scomparsa e, come lo ha definito Mauro Caliste, figlio di latte di Mario.
Patanè che si è esibito in una partita a bocce con giocate non proprio da principiante nel suo intervento ha ringraziato il Circolo per aver voluto dedicare il torneo a Mario Di Carlo.
Infine Caliste nel suo intervento ha ricordato con piacere la prima edizione del torneo, quando, da poco più di anno eletto Consigliere al Municipio VI, si era impegnato ad organizzarlo ogni anno. "Siamo arrivati alla decima edizione" ha detto "sempre con lo stesso entusiasmo e con più partecipanti, anche perché negli ultimi anni il numero dei soci del circolo è aumentato notevolmente, soprattutto di atleti che ogni domenica si cimentano nei vari tornei di Roma e provincia, sempre più spesso con risultati di prestigio".
La serata si è conclusa con il classico rinfresco e un buon bicchiere di vino in bella serata dell'ottobrata romana.

*****

1ª coppia classificata: **Galati Renato e Capuccini Franco** (circolo S. Luca)
2ª coppia classificata: **Vincenzi Giorgio e Gabriele Raffaele** (circolo S. Luca)
3ª coppia classificata: **Campè Roberto e Santi Giovanni** (circolo S. Leone)
4ª coppia classificata: **Di Bianca Giovanni e Papa Angelo** (circolo S. Leone).

Exploit di ciclisti e di pubblico per il Granfondo Campagnolo

Ciclismo

• di **Aldo Zaino**

Un successo di pubblico e di ciclisti nella prima edizione del Granfondo Campagnolo che si è svolta domenica 14 ottobre 2012 con partenza in via delle Terme di Caracalla. Alle 9,00 il segnale di partenza è stato eseguito dal sindaco di Roma Gianni Alemanno e Renato Di Rocco presidente della Federciclo. Al via oltre 5.000 ciclisti provenienti da 20 nazioni, molti campioni come Paolo Bettini, Miguel Indurain, due Olimpici Yuri Chechi e Renato Di Rocco e l'ex pilota e campione paralimpico Alex Zanardi. Due i percorsi, il primo di 95 chilometri, il secondo più lungo 150 chilometri, entrambi con partenza dalle Terme di Caracalla, i ciclisti hanno percorso va Appia Antica per uscire dalla Capitale, alla volta delle salite che portano ai Castelli Romani. I ciclisti hanno toccato 17 Comuni della Provincia di Roma e di Latina per tornare alle Terme di Caracalla e ultimare la gara. I primi a tagliare il traguardo del Medio (95 km) e del Granfondo (150 km) sono stati Matteo Cecconi di Palestrina, e Alfonso Falzarano, di Pistoia. Mentre per il femminile hanno trionfato Lucia Asero (95 km) e Elena Cairo (150 km), tutti applauditi dal numerosissimo pubblico lungo tutto il percorso e in modo particolare nel punto d'arrivo. La città ha vissuto una grande festa dello sport, campioni, VIP e migliaia di amatori hanno pedalato insieme nel cuore antico e pulsante della Capitale. Una giornata all'insegna umanitaria, poiché unisce Sport e solidarietà, infatti, parte del ricavato dell'organizzazione dell'evento sarà devoluta, a questo Charity partner di Granfondo Campagnolo Roma 2012, la Fondazione, presieduta dall'On. Santo Versace, è parte di un'organizzazione umanitaria internazionale formata da volontari medici, infermieri e altri operatori sanitari che realizzano gratuitamente missioni umanitarie in oltre 60 Paesi del Mondo, per correggere, con interventi di chirurgia plastica ricostruttiva, gravi malformazioni al volto come il labbro leporino e la palatoschisi.

Corriamo al Tiburtino 13^ Edizione

La corsa podistica si svolgerà il 18 novembre, nel V° municipio partenza ore 10,00 da via Grotte di Gregna

Podistica

• di **Aldo Zaino**

La Cat Sport organizza per domenica 18 novembre 2012 la 13^ edizione della "Corriamo al Tiburtino" corsa podistica su strada di km 10 con un percorso collaudato che risulta abbastanza pianeggiante, estrapolato nelle strade più importanti del V° Municipio: Tiburtino III° – Colli Aniene. La Corriamo al Tiburtino è una delle più importanti corse podistiche di Roma e del Lazio per la presenza di molti atleti professionisti di grande livello, per il numero dei partecipanti e per l'elevato numero di premi. Alla vigilia di questo importante avvenimento sportivo abbiamo intervistato Tommaso Colapietro, principale ideatore della Corriamo al Collatino, e presidente della Cat Sport per sapere il motivo del grande successo di questa gara che vede confluire in via Mozart tantissimi atleti. Tommaso Colapietro (con un passato glorioso nel campo delle arti marziali) confida: francamente posso dire che non ci sia un motivo specifico ma forse un insieme di fattori che valorizzano la manifestazione sportiva. La serietà degli organizzatori, in primis il presidente Samuel Di Giannantonio, un percorso attraente, la scelta del mese autunnale, il prezzo per l'iscrizione. Oltre a questo nella zona sud di Roma esiste una maggiore concentrazione di Gruppi Sportivi, presso i quali noi pubblicizziamo con assiduità la gara e che mostrano di gradirla. Le iscrizioni si possono fare fino venerdì 17 novembre 2012 Per altre informazioni www.catsport.it -- corriamoaltiburtino@catsport.it Tel 06.4061453 – fax 06.40814000. La registrazione della Corriamo al Tiburtino sarà trasmessa sul canale 86 One Television la trasmissione "Atletica nati per Correre ". La mittente TV si occuperà appunto di atletica e podismo a Roma e nel Lazio. Diretta mercoledì dalle ore 21.00. Differite il giovedì alle 21.30, lunedì, mercoledì, venerdì alle 8.00, e il sabato e Domenica alle 19.00.

La pubblicità su Viavai è più efficace
perchè raggiunge direttamente
i Clienti della tua zona

Redazionale

LA BOUTIQUE DELLA CARNE di Umberto e Daniele Rotondi

L'ormai celebre banco della famiglia **Rotondi**, al Centro Polifunzionale Torpignattara, non smette mai di stupire. **La Boutique della Carne** da oggi ci facilita il compito in cucina grazie alle sue specialità pronte da cuocere.
La Boutique prepara sei tipi di hamburger diversi: agli agrumi, all'erba cipollina, agli spinaci, con vitella, pollo e tacchino, con vitella, vitellone e prosciutto. **Da non dimenticare le costolette d'abbacchio e i tagli speciali della tradizione romana.** Rotolo di carne di vitella. Vitello con scamorza, prosciutto e spinaci. **Cibi pronti tutti i giorni.** Tutto questo oltre alle tradizionali carni, bianche e rosse, controllate, garantite e provenienti da allevamente selezionati.
Orario: lun-sab ore 7:30-14:00

Box n° 16
Centro Polifunzionale Torpignattara
Via Francesco Laparelli
Tel. 06.24.13.784

Farmacia Torpignattara
Dr. R. Ramundo Montarsolo
14 NOVEMBRE
VISITA E ANALISI DEI CAPELLI GRATUITA
SCONTO del 15% SU TUTTI I PRODOTTI per i CAPELLI
ERBORISTERIA
OMEOPATIA
PROFUMERIA
orario no stop
Via di Torpignattara, 47 - Tel. 06 2414651 - Fax 06 2414775

LAVAMONOPRIX SNC
La professionalità al vostro servizio
5x4
Ogni cinque capi che porti a pulire quello che costa meno è GRATIS!
Via dell'Acqua Bullicante, 63
Tel. 06 2415148 - 392 7853723
ORARIO NO STOP

da Rosa
MENU' FAMIGLIA
1 metro di pizza alla pala 2 gusti
+ 4 supplì
+ una coca cola da 1,50 ml
o una birra da 60 cl
€. 15.00
Pizze tonde
a portar via a soli
€ 3,00
Via Torpignattara, 22/24
Tel. 06/24403482

Sono iniziati i corsi di ZUMBA e Balli Standard
ASDJUDOPRENESTE
G.CASTELLO
Corpo libero - Aerobica - Step G.A.G. - Body sculpture
Gym music - Body building - Ginnastica artistica
Ginnastica posturale - Arti marziali - Judo - Karate
Kung fu - Difesa personale - Danza moderna
Via di Villa Lauricella, 4
Tel. 06 21701546 - 06 4063611

Fotoimpressioni sul Pigneto

Giuliano De Persio

• di **Riccardo Guglielmin**

"Non è stato molto facile fotografare al Pigneto perché c'è una grande varietà di paesaggi e situazioni che si presentano, con rapida successione, davanti all'obiettivo di una fotocamera. È difficile scegliere quali aspetti evidenziare: come architettura e palazzi… ci sono il moderno, il degradato, il residenziale, il popolare. Poi c'è la vita, con le sue molteplici sfaccettature, che si respira e si svolge lungo la strada…". Giuliano nella sua ricerca fotografica sul Pigneto ha realizzato un lavoro che funziona molto bene sia per la costruzione narrativa sia per il tipo di foto scattate. Ha avuto l'abilità di prendere per mano il lettore delle sue foto e di accompagnarlo lungo il tragitto di una ideale visita. Un viaggio dove inserisce elementi di ambientazione, fondamentali per cogliere il contesto, e dettagli che permettono di assaporare dei connotati specifici dei luoghi visitati. Le sue foto hanno anche un delicato senso di distacco visivo e intellettuale, come se non volesse influenzare le persone con le sue impressioni e sensazioni. La sua filosofia fotografica è molto particolare: sembra avere radici culturali profonde e lontane (come formazione) ma si esprime con una maturità moderna e, soprattutto, disincantata. Una maturità che è segno di una grande sensibilità umana, un modo di esprimersi che privilegia soggetti e contesti prevalentemente statici. Ha così la possibilità di riflettere con calma e cogliere le linee, le masse migliori, i riflessi da valorizzare. Ha un approccio sereno e discreto con le persone fotografate e questo gli consente di cogliere sorrisi e gesti spontanei: registra un bambino che, sotto gli occhi vigili della mamma, gioca con il lucchetto di un portone. Coglie un particolare disegno (realizzato con delle mattonelle) vicino all'indicazione di via del Pigneto, riesce a trasfigurare semplici oggetti fino a renderli fantastici e surreali. Il sessantenne Giuliano ha molta esperienza alle spalle… fotografa da sempre! E qualche breve intervallo nella sua attività fotografica è servito solo per approfondire la sua cultura attraverso la visita di mostre, leggendo pubblicazioni, partecipando a incontri, confrontandosi con altri fotoamatori. "In generale uso fotografare in forma semi-automatica scegliendo io il diaframma in base all'effetto ricercato lasciando all'automatismo la scelta del tempo di esposizione". Un appassionato di fotografia che non cura solo l'aspetto tecnico ma che tende, con serietà e spirito critico, a raccontare e rappresentare le sue sensazioni ed emozioni.

Storie de vita

Figaro, er barbiere der Pigneto

• di **Irene Dini e Tarzanetto**

Noi eravamo in quattro, e stavamo sempre insieme.
Bulbuliman dice: "A ragà, ma quando se tajamo 'sti capelli?"
Pachito risponne: "E come se li famo, che non c'avemo neanche un soldo?"
Paraponzo fà: "Io conosco un barbiere che fà i capelli gratis".
E noi tutti e tre insieme: "I capelli gratis?"
Pachito fà: " 'ndò stà 'sto barbiere?"
E Paraponzo je risponne:" A via Braccio da Montone".
Piamo e annamo da 'sto barbiere.
E' Paraponzo il primo a esse servito, che se mise seduto sulla poltrona; e te vedemo Figaro con una cosa in mano e un filo che penneva. Infila la spina e te sentimo un rumore... brr..brr..brr.; co 'sta macchinetta comincia a tajà 'sti capelli; e con 'na sveltezza che non te dico, je fà tre strisce in testa, che sembravano tre autostrade: noi se guardamo in faccia e Bulbuliman: "Annamo via". Io, Tarzanetto, je risponno: "Ma aspetta, vedemo come va a fini" Paraponzo finisce, se alza dalla poltrona e se mette a sede vicino a noi e non paga.
Noi eravamo convinti che neanche noi avremmo pagato.
Figaro fà: " A Tarzanè tocca a te" "No, no" 'che c'era un'altra persona a aspettà. Figaro attacca de novo 'sta macchinetta, che fà lo stesso rumore, e rasa la testa de questo, in due parti. Finita la rasatura, lui esce tutto contento ridendo. E Paraponzo fà: "E che se ride, me pare un moicano!" Con una mezz'oretta ce fà anche a noi tre che eravamo rimasti, e puro a noi, comunque, c'aveva combinati che parevamo moicani.
Paraponzo dice; "Va bè, noi se n'annamo". E Figaro: " No, no tu poi annà 'che paga tu padre, ma loro tre m'hanno da pagà !"
Bulbuliman fà: "A Parapò ma che c'hai preso per culo"?
E Paraponzo risponne: "Ma io non ho mai pagato"!
E Figaro: "Te credo paga tu padre"!
Paraponzo je dice: "A Fi, noi nun c'avemo i soldi pe' pagà".
Figaro ce dice: "Va bè, pe' sta vorta ve li ho fatti a gratis".
Uscimo fori per Pigneto, con queste otto autostrade in testa; tutti ce guardavano e ridevano ma noi, come non fosse niente, camminavamo come bulli, da 'na parte all'altra del Pigneto.
Noi quattro ragazzi de Pasolini, senza volerlo, avevamo tirato fori la nuova moda. E Figaro c'aveva il locale sempre pieno; 'che era l'unico barbiere nella zona che tajava i capelli alla moicana.

Il poeta Achille Serrao ci ha lasciato

• di **Maria Giovanna Tarullo**

Prima che fosse l'alba del 19 ottobre 2012 sull'ambulanza che lo trasportava al più vicino ospedale, è morto il poeta Achille Serrao.
Lo ha stroncato, all'età di settantasei anni, un male perfido contro il quale ha lottato fino in fondo, dissimulando i suoi dolori e la sua pena infinita.
Mi sia consentito innanzitutto di stringere in un forte abbraccio la sua moglie Paula e la piccola Maria che ha amato di un immenso amore.
Con il cuore sconvolto (è morto il mio fratello poeta) ho il triste privilegio di comunicare la dolorosissima notizia agli amici che gli hanno voluto bene e a tutti quelli che hanno apprezzato l'uomo e il poeta (poeti, scrittori, critici letterari, lettori dei suoi libri, ascoltatori dei suoi memorabili reading poetici, accompagnati spesso da canzoni napoletane e romane e dal suono della sua chitarra).
Achille Serrao ci mancherà. Irrimediabilmente.
L'unica consolazione sarà la lettura dei suoi libri, dei suoi versi.

*****

Achille Serrao, nato a Roma nel 1936 da genitori campani, è stato attivo in ambito letterario da più di un quarantennio. Direttore della rivista di poesia "Periferie" e del Centro di documentazione della poesia dialettale "Vincenzo Scarpellino", ha esordito pubblicamente nel 1968 con il volumetto di poesie in lingua italiana "Coordinata polare", preceduto nel 1966 da altra raccolta in edizione privata dal titolo "Una pesca animosa". Ha poi pubblicato le sillogi "Lista d'attesa" (1979) e "L'altrove il senso" (1987).
Ha pubblicato, inoltre, di narrativa: il romanzo breve "Cammeo" (1981) e il libro di racconti "Retropalco" (1995); di saggistica: "Mario Luzi. Atti del Convegno di studi. Siena 9-10 maggio 1981" (a cura di); "Appunti per una lettura della poesia di Giorgio Caproni" (1989); "Ponte rotto" (1992).

SI CERCA OPERATORE COMMERCIALE

ESPERTO nel settore VENDITA PUBBLICITÀ
Età minima anni 35
OFFRESI formazione e PROVVIGIONI + INCENTIVI
Inviare curriculum a: viavai.commerciale@libero.it

Redazionale

Farmacia Avarello, il consiglio giusto

La Farmacia Avarello della D.ssa Diomira Avarello, sita in via del Pigneto 108 E/F, informa tutti i lettori che nel mese di novembre si svolgeranno i seguenti eventi:
7 novembre: *degustazione gratuita di tisane Aboca e Planta medica.*
16 novembre: *consulenza gratuita Trucco BioNike.*
21 novembre: *dietista.*
Ricorda inoltre che è specializzata in **Fitoterapia**: dispone di un vasto assortimento di prodotti fitoterapici, omeopatici, integratori naturali delle migliori marche quali: Aboca, Planta medica, Boiron, Loaker, Solgar e appartiene, da anni, al gruppo delle farmacie "Apoteca Natura".
Il personale Vi attende con l'usuale cortesia, scrupolosità e professionalità anche per consigliaVi su come affrontare e preparare l'organismo ai rigori dell'inverno.

FARMACIA AVARELLO

Via del Pigneto 108/e/f - tel 06 295040
farmaciaavarello@idlitalia.it

RM COMPUTER
Via Ciro da Urbino, 20 - 00176 ROMA
Tel.: 06 2415062 - Cell.: 348 0846958
www.rmcomputer.it - info@rmcomputer.it
Vendita e assistenza computer
fissi - portatili
usato garantito
Vendita hardware e software
Recupero Foto
Sostituzione schermi LCD & LED
Riparazione stampanti di tutte le marche
Creazione e gestione siti
Interventi anche a domicilio

Di Guido Gamberoni & Figli
L'Artigiano
Pasta all'Uovo
Lavorazione artigianale a mano
Dal 1963 la cura nella scelta delle materie prime e il rispetto della tradizione delle ricette tramandate dai nonni sono il risultato di un prodotto di qualità
Domenica aperto
Via Leonardo Bufalini 65-67 -Tel. 06/2427654

Per le nostre strade

Incrocio tra Via Policastro e Via Vibio Sequestre

TOPI!

Nelle aree più degradate del quartiere Pigneto fanno la loro comparsa questi simpatici ma poco igienici roditori

ROMA 6

• di **Geo Werner**

La foto che un lettore ci ha portato in redazione parla chiaro. Si tratta proprio di un topolino. L'"avvistamento" è avvenuto in Via Policastro, all'incrocio con Via Vibio Sequestre, la mattina di un giorno qualsiasi. "Per fare la foto, non ho dovuto affatto aspettare di veder passare un topo - ci ha precisato il nostro lettore -. Basta che mi affacci alla finestra in qualunque momento e non devo attendere che pochi minuti pur di vederne passare qualcuno!". Il piccolo roditore della foto, in quanto piccolo (e con un musetto simpatico), è la punta dell'iceberg di una realtà molto più allarmante. La tradizione popolare dei contadini della campagna laziale insegna che "se un topo si vede in appartamento, in giro ce ne sono cinquecento". Un rapporto 1/500 significa che la zona potrebbe essere già infestata tenuto conto che i topi di città, specialmente se insediati in un habitat ricco di rifiuti sparsi come quello in argomento, si moltiplicano con progressione esponenziale. Un topo raggiunge la maturità sessuale in circa due mesi e la gestazione delle femmine dura solo 21 giorni. Considerato che ogni cucciolata va dai 2 agli 8 esemplari, la crescita della popolazione è rapidissima: vale a dire che, in condizioni ottimali, una coppia di topi può generare una popolazione di 260.000 esemplari in sei mesi circa.

Chi potrebbe tenere sotto controllo il numero dei roditori, sarebbe il loro predatore naturale, il gatto! Purtroppo, però, i felini residenti hanno ormai abitudini alimentari legate alle leccornie che le gattare e gli abitanti somministrano loro. Sono, cioè, troppo "viziati" per procurarsi il cibo dando la caccia ai topi. Per questo motivo ratti e topi prosperano indisturbati.

Topi e ratti intervengono anche nella trasmissione della "spirochetosi ittero emorragica", di cui è responsabile una leptospira e di cui i ratti ne rappresentano il serbatoio e quindi la sorgente di infezione. I roditori si contagiano l'uno con l'altro ed eliminano le leptospire per via urinaria. La trasmissione della malattia dal ratto all'uomo può avvenire per via diretta attraverso il morso perché la leptospira può rinvenirsi anche nella bocca del ratto. Più spesso, però, la trasmissione avviene per via indiretta, perché il ratto emette urine infette sugli alimenti e sulle acque superficiali che l'uomo consuma e dove la leptospira può anche moltiplicarsi. Il fenomeno topi, purtroppo, è stato osservato nei quadranti del Municipio a più alta densità di extracomunitari; non è razzismo ma un dato di fatto. In questi settori la presenza di rifiuti sparsi è maggiore che altrove: un richiamo irresistibile per i topi che rapidamente infestano tali zone. Appurato che i gatti non hanno alcuna voglia di risolverci il problema, non resta che fare appello al senso civico dei cittadini e a quello delle Istituzioni. I primi devono gettare i rifiuti DENTRO i cassonetti, le seconde devono provvedere alla raccolta e alla pulizia di TUTTE le strade più spesso e più accuratamente.

Corsi presso scuole del territorio in orario extrascolastico

ROMA 7

• di **Redazione**

Il Municipio Roma VII anche per l'anno scolastico 2012/13, ha autorizzato la concessione temporanea di locali delle scuole elementari e medie inferiori del territorio, in orario extrascolastico, per lo svolgimento di attività/corsi/laboratori culturali, sociali e civili, senza fini di lucro, rivolti a bambini, ragazzi e adulti. I corsi, a pagamento, sono rivolti a tutta la cittadinanza.

Per qualsiasi informazione rivolgersi all'Ufficio Cultura del Municipio Roma VII ai numeri tel. 06.69607681 – 06.69607688.

Avviso

Si avvertono lettori e collaboratori che gli articoli non inerenti i territori del V, VI, VII e IX municipio, **NON SARANNO PUBBLICATI.** Eccezioni sono ammesse solo a insindacabile discrezione della Redazione.

Il direttore Mariella Nocenzi

Magazzini Gianni abbigliamento per tutti
MADE IN ITALY
La Ditta che non liquida, non regala, non fa miracoli, ma... VENDE A PREZZI DI FABBRICA
VASTO ASSORTIMENTO
PIGIAMI - VESTAGLIE donna/uomo
FELPE COVERI E TUTE
A PARTIRE DA € 16,90
vasto assortimento: NEONATO - UOMO - DONNA - BIMBO
Via di Torpignattara, 15a - 15b Tel. 06.2413501

Ristorante Pizzeria Il Gabbiano dal 1985
Rinfreschi e Banchetti
Pesce fresco tutti i giorni
Locale climatizzato e tavoli all'aperto
Via Alberto da Giussano, 75 - Tel. 06 2753350
www.algabbiano.com - Lunedì riposo

Redazionale
BIOCHIM'S S.A.S
www.disinfestazionebiochims.it
Preventivi e sopralluoghi gratuiti
PER BAR, RISTORANTI, ABITAZIONI, GIARDINI, CONDOMINI, ALBERGHI, UFFICI ecc.
La BIOCHIM'S SAS, società di disinfestazione e derattizzazione, festeggia quest'anno 25 anni di attività. Certificata ISO 9001.
E' in grado, con tanta esperienza e serietà, di PREVENIRE E SCONFIGGERE GLI INSETTI più insidiosi e fastidiosi per la Vostra salute. Per la tranquillità delle Vostre abitazioni e dei luoghi di lavoro e con il rispetto della Natura, i prodotti ad uso civile - BAYER - INDIA - COLKIM - registrati dal Min. della Salute, sono in grado, con la capacità operativa di BIOCHIM'S, di LIBERARVI da ospiti indesiderati come: SCARAFAGGI, TOPI, ZANZARA TIGRE, FORMICHE, PULCI ,VESPE, CIMICI, BLATTELLA GERMANICA, ecc.
INFO ai nn. 06/24407132 - 338/8840506
Via Casilina 601 - biochims@libero.it

Redazionale
PREZZO E QUALITÀ ULTRA
OSTERIA DEGLI UBERTINI di Fabio Impellizzeri & C.
Cucina Romana e Mediterranea
In Via degli Ubertini al nr. 77, c'è un' Osteria raffinata dove si possono gustare i piatti tipici della cucina Romana e Mediterranea arricchiti con quel qualcosa in più che li rende veramente unici. Ora è tempo di minestre e qui potrete veramente gustare i sapori di una volta assaggiando le squisite: pasta e fagioli, pasta e ceci, pasta e patate, pasta broccoli e arzilla ecc. Non mancano poi gnocchi, fettuccine, carbonara al tartufo, salti in bocca alla romana, trippa, carne alla piastra e tanto altro ancora per i palati più raffinati. Il rapporto qualità prezzo inoltre è davvero ottimo e potrete anche optare per i menù a prezzo fisso con ampia scelta da € 10,00 (pranzo) e € 15,00 (cena) escluse bevande. E' gradita la prenotazione al nr. 06-96245032.
Via G. degli Ubertini, 77 - Tel. 06 96845032
339 1326153 - 392 6232369

viavai.roma.it
Siamo anche on line

Redazionale
BAR ITALIA: tutto, proprio tutto!
BAR ITALIA
Il BAR ITALIA è un confortevole locale dove poter gustare ottime colazioni, con vasto assortimento di cornetti, paste e ciambelloni. Pranzi veloci, una cucina classica e casareccia, con una varietà di contorni deliziosi, in un ambiente comodo e piacevole. Tutti i giorni vengono proposti nuovi piatti, preparati con cibi freschi e di qualità. No precotti o surgelati. Gustosi aperitivi accompagnati da un piccolo buffet. Il bar è gestito da Linda e Massimiliano, due simpatici e professionali ristoratori, e dal personale cordiale ed educato. Si offrono tutti i servizi della lottomatica, ricariche telefoniche e pagamenti bollette, siamo anche edicola. Locale climatizzato e spazioso, adatto pure per feste private... Inoltre si preparano, su ordinazione, buffet e catering. Chiuso la domenica
VIA CASILINA, 452 info. 06/ 2410108

Redazionale
La voglia di "Vivere e Viaggiare"
La nostra agenzia di viaggi ti aspetta con proposte da non perdere, tantissime offerte e pacchetti pensati per te, oltre a biglietteria aerea, marittima, ferroviaria e low cost per ogni tua richiesta.
Affidati a noi per un viaggio per mete lontane e vicine...
Richiedi un preventivo per via telefonica oppure via mail.. saremo pronti a soddisfare ogni desiderio..
OFFERTE DEL MESE
CAPODANNO A PRAGA volo+hotel da €250,00
CAPODANNO A LONDRA volo+hotel da €300,00
NOVEMBRE IN MESSICO volo+villaggio in all inclusive Tot €1300,00
Non ti resta che contattarci o passarci a trovare... Ti aspettiamo dal Lunedì al Venerdì dalle 09.30 alle 13.00 e dalle 15.30 alle 19.30
Cisalpina "Vivere & Viaggiare"
Via Erasmo Gattamelata 132
Tel. 06/27800408 - Fax: 06/23325655
roma.gattamelata@vivereeviaggiare.it
Vivere & Viaggiare CISALPINA TOURS

Tavolo di discussione - I lettori domandano e rispondono

Nessun rispetto per il prossimo

"L'indifferenza di molti automobilisti è intollerabile"

Sarà per colpa della sindrome del "magna magna" al quale stiamo assistendo in questo periodo, oppure per lo sfacelo delle famiglie a causa dei "Divorzi". Forse per le lievi condanne inflitte a coloro che si macchiano di gravi delitti come "Stupro e Omicidi" o anche nel vedere bande di ragazzini distruggere un treno per "Divertimento". Certo è, che fra la gente si sta instaurando un senso d'indifferenza e mancanza di sensibilità verso il prossimo, spinti forse anche dal desiderio di affermare"Tanto lo fanno Tutti". Questo sconquasso è sotto gli occhi di tutti: vedere autovetture parcheggiate in seconda e a volte in terza fila, bloccando il traffico e mettendo anche in serie difficoltà l'automobilista che è parcheggiato correttamente e che deve andar via. Con indifferenza questi automobilisti indisciplinati occupano i posti auto dei disabili. Oggi con presunzione lasciano la macchina anche sui binari del tram, bloccando la circolazione e creando dei grossissimi ingorghi come si può vedere anche in questa foto. Il fatto risale a lunedì 8 ottobre 2012 verso le 13,30, quando il tram della linea 14 "stazione Termini – Palmiro Togliatti è stato costretto a fermarsi a causa di una macchina lasciata sui binari, creando un blocco alla circolazione e costringendo i passeggeri a una lunga attesa. L'automobilista indisciplinata, dopo circa mezz'ora, è tornata sul posto per riprendere la sua macchina, e come se la cosa non la riguardasse, con calma e indifferenza, si è seduta sul posto di guida ed è andata via, certo sotto le urla e le imprecazioni della gente. La signora fra l'altro è stata anche fortunata, perché il carro attrezzi è arrivato subito dopo che si era allontanata. Non potrà evitare però, a ricordo dell'accaduto, di pagare una consistente multa.

Aldo Zaino

Tre anime e nessun corpo

L'opinione

Nella nouvelle politique italiana si aggirano con fare sospetto e furbesco tre personaggi, oddio meglio anime, in cerca di un corpo che riesca ad attirare su di loro un certo credito alle prossime elezioni: sono facilmente individuabili in Pierferdy Casini, Gianfry Fini e Luca Cordero di Montezemolo in…Ferrari. Che dire dei primi due? Hanno fatto incetta di fallimenti in questi ultimi anni, una volta lasciato il Berlusca (che li aveva tirati fuori dalla melma dell' anonimato e aveva dato loro un posto al sole), nonostante siano in politica da decine e decine di anni (e sarebbero loro "il nuovo" nella politica?). Il primo, delfino di Forlani, il secondo delfino di Almirante (che praticamente ha ultimamente …ripudiato con le sue idee fasulle). Vivono di politica – perché null'altro hanno fatto nella loro vita se non prima i… portaborse e poi i leader di partiti che sono riusciti a distruggere con la loro…abilità politica- dai tempi dei tempi e il loro hobby ultimo è quello di cambiare continuamente nome al proprio partito nell'illusione di darla a bere ai cittadini. Probabilmente l'unica possibilità che hanno di avere un successo

sarà quello di cambiare…il proprio nome. Il Luca, invece, è ancora alle prese con la margherita, il fiore intendo, sempre intento a sfogliarne i petali: mi presento, non mi presento, mi presento…. . Siamo in attesa del responso e della decisione che prenderà quando sarà… grande. Un giornalista li ha definiti "due poltrone e una Ferrari". Non c'era definizione migliore da appioppar loro. Insomma, tre personaggi in cerca… d'elettore!!!

Vittorio Begliuti

Mario Zicchieri, Politi – Rinaldi (Pdl): "Chiudere definitivamente stagione dell'odio!"

• Comunicato stampa

Dopo gli atti vandalici che hanno distrutto la targa dedicata a Mario Zicchieri, pochi giorni dopo abbiamo subito provveduto al ripristino della stessa, dimostrando che nella nostra città non c'e' più spazio per tutto quelle persone che hanno fatto dell'odio la loro ragione di agire.

"Sono passati 35 anni dalla morte di Mario, ma per il suo omicidio non ha mai pagato nessuno, era quindi doveroso - queste le parole dei Consiglieri Politi e Rinaldi - ricordarlo nella memoria del suo quartiere, dove quotidianamente nella vecchia sezione del MSI svolgeva la sua attività politica."

"Fare politica per un ragazzo è sempre un gesto d'amore, un donarsi alla comunità per affermare valori e ideali, lottare per migliorare i propri quartieri, la propria città e la propria Nazione.

Possiamo non condividere cosa pensano gli altri, possiamo essere in disaccordo su molte cose, ma non è tollerabile che si possa perdere la vita, come è successo a Mario, con la sola colpa, secondo i suoi assassini, di militare dalla parte" sbagliata"."

"Compito della politica, ieri come oggi, è quello di offrire un modello di riferimento, di affermare valori e di essere guida per tutte quelle giovani generazioni che cercano in questa società, sempre più precaria anche dal punto di vista valoriale, qualcosa di stabile dove poter posare i piedi". Lo dichiarano in una nota congiunta i consiglieri PDL del Municipio Roma 6, Maurizio Politi e Daniele Rinaldi.

Redazionale

SAMSARA solo BELLEZZA

L'esperienza ventennale di Fulvia Checchè e la competenza professionale svolta nel suo **CENTRO ESTETICO SAMSARA** firmano in modo escusivo i trattamenti di estetica. **L'ELETRODEPILAZIONE** è uno dei tanti servizi offerti, insieme alla Body Scultura, agli Ultrasuoni, alla Fotodepilazione, cure per il Viso e Corpo, Manicure, Pedicure Trucco Sposa/Sera, TRUCCO SEMIPERMANENTE e solarium.

SAMSARA offre anche un CHECK-UP GRATUITO su appuntamento.

Inoltre per il benessere psicofisico offre trattamenti di **Riflessologia Plantare, Shiatsu, Antistress.**

Via di Porta Furba, 83-87
Tel/Fax: 06 241 56 57
Mail: fulvia11@tiscali.it
www.esteticasamsara.it

Redazionale

Gerit - Equitalia? No problem!

Centro Servizi

Il Centro Servizi di Calabrese Antonietta, Vi aspetta in via Prenestina 174 a/b, per risolvere qualsiasi problematica inerente tutte le attività burocratiche connesse alla Camera di Commercio, Tribunale,

Agenzia delle Entrate, Catasto, Conservatoria, Equitalia, Gerit.

E' inoltre specializzato in successioni e qualsiasi tipo di atto notarile. Competenza, professionalità e cortesia. Lo staff Vi attende in questo Centro per risolvere con facilità qualsiasi Vostro problema.

CENTRO SERVIZI
Via Prenestina 174a/b
Tel. 06-214716 - 06-27801115 fax 06-87440758
centroservizi174@tiscali.it

Piras Carlo
OFFERTA NOVEMBRE
Riparando la tua caldaia avrai IN OMAGGIO diritto di chiamata e Bollino Blu
inoltre vi ricordiamo i nostri prezzi modici per installazione caldaie

Centro assistenza plurimarche
Preventivi gratuiti anche online
IDRAULICA E TERMICA
INSTALLAZIONE • MANUTENZIONE
CALDAIE A GAS • CLIMATIZZATORI
Via Atripalda 8
Tel. 06.41228703 Fax. 06.41228701
piras.carlo@libero.it

G. CAMPOLI - Tintoria
TRADIZIONALE e MONOPREZZO
Da 40 anni al vostro servizio nel segno della continuità
LAVAGGIO IN ACQUA CON SISTEMA "L'ACQUALITÀ"
P.zza S.M. Consolatrice, 12/A-B (Casalbertone) - Tel. 06/4395005

La pubblicità su Viavai è più efficace perché raggiunge direttamente i Clienti della tua zona

Patrimonio archeologico

I cittadini di Torpignattara incontrano l'ambasciatore della Repubblica dell'Azerbaijian

Catacombe dei SS. Marcellino e Pietro: fondi dall'Azerbaijian

• di **Luciano Fantini**

Mercoledì 10 Ottobre, una mini delegazione dell'Osservatorio Casilino ha incontrato l'ambasciatore della Repubblica dell'AZERBAIJAN dott. VAQIF SADIQOV.

Scopo dei delegati era quello di concordare un incontro formale tra l'ambasciatore e una rappresentanza di cittadini di Torpignattara desiderosi di esprimere il loro vivo compiacimento per il generoso contributo offerto dalla "Fondazione Heydar Aliyev" della Repubblica di Azerbaijan, che consentirà di mettere in sicurezza le Catacombe dei Santi Marcellino e Pietro assicurandone l'apertura al pubblico come anticipato dal Cardinal Ravasi Presidente della Pontificia Commissione di Archeologia Sacra in una recente intervista.

La "Fondazione" intitolata al padre dell'attuale Presidente è infatti impegnata nella promozione della cultura, e non solo in ambito nazionale. A luglio di quest'anno, nel corso della visita in Italia del Presidente dell'Azerbaijan, la consorte Mehriban Aliyeva che della Fondazione è Presidentessa, volendo rendere omaggio al nostro paese, ha destinato una importante somma di denaro al restauro di alcune sale dei Musei Capitolini e ai percorsi di visita delle Catacombe di Torpignattara.

Queste ultime si estendono su un'area di 18.000 mq sotto la Villa de Santis: uno degli ingressi si trova nel vicino Mausoleo che con le sue "pignatte" murate nella volta dà nome all'intero quartiere; originariamente destinato ad accogliere il corpo dell'imperatore Costantino fu invece utilizzato per la sepoltura di Sant'Elena sua madre. Sono tra le più estese e belle catacombe di Roma, grazie alle numerose cappelle affrescate che vi si trovano .

Il completamento dei lavori, già avviati, è previsto entro il 2013, contemporaneamente alla ricorrenza dei 1700 anni dell'Editto di Milano (anno 313) con cui l'imperatore Costantino rese definitivamente liberi i cristiani di manifestare la loro fede.

La foto ritrae l'ambasciatore della Repubblica dell'AZERBAIJAN dott. VAQIF SADIQOV insieme ai delegati dello "Osservatorio Casilino" che hanno espresso il loro compiacimento per la generosa donazione fatta alla Pontificia Commissione di Archeologia Sacra, che permetterà di mettere in sicurezza le catacombe dei Santi Marcellino e Pietro "ad duas lauros" consentendone l'apertura al pubblico

L'incontro con l'ambasciatore, del tutto inaspettato, è stata una felice sorpresa per i nostri amici! Durante la lunga conversazione che ne è seguita, presente l'interprete, l'ambasciatore ha avuto modo di rappresentare i forti legami e la lunga amicizia che lega i rispettivi paesi; ha ricordato ad esempio come nei pressi della Capitale Baku è stato portato alla luce un "autografo" del centurione Lucio Giulio Massimo della XII Legio inciso su un blocco di pietra che risulta essere la testimonianza di presenza romana posta alla maggiore distanza in assoluto dall'Urbe!

Marco Polo percorrendo la "via della seta" ha attraversato questo paese narrando dei fuochi che scaturivano miracolosamente "dalla pietra", in realtà originati dal "petrolio" di cui questo paese è ricco, facendone uno dei principali partner economici dell'Italia.

Constatare che un organismo musulmano si sia fatto carico del restauro di un monumento cristiano è un evento non soltanto inusuale, ma decisamente coraggioso in questo periodo!

Molti ricorderanno l'emozione provata partecipando alla Via Crucis all'interno del parco di Villa de Santis conclusasi sotto il Mausoleo di sant'Elena; la manifestazione sacra voluta da mons. Marciante vescovo del settore est di Roma ha permesso di recuperare nuovamente gli aspetti religiosi presenti nell'area, in linea con la scelta del Cardinal Ravasi che, consapevole dell'aspirazione degli abitanti di vedere valorizzati i tanti monumenti presenti nel quartiere, ha indirizzato sulle catacombe di Torpignattara l'importo messo a disposizione dalla first lady del Presidente.

Quando il prossimo anno le due principali testimonianze di presenza cristiana di Torpignattara (Catacombe e Mausoleo) potranno essere finalmente visitabili, si completerà un eccezionale circuito storico-archeologico-religioso, in grado di promuovere una economia turistica supportata dalle ulteriori pertinenze esistenti nella zona e nelle immediate vicinanze: Porta Maggiore e la basilica sotterranea; la Basilica di Santa Croce in Gerusalemme; l'acquedotto Alessandrino e via del Mandrione; la via Francigena; il torrione/tomba di via Prenestina; il colombaio di largo Preneste; la basilica Costantiniana e il mausoleo di Villa Gordiani; la villa Ad Duas Lauros … .

Attuando da parte dell'amministrazione comunale le indispensabili forme di salvaguardia e valorizzazione ambientale, il "circuito" attrarrà innanzi tutto il turismo itinerante, religioso e laico, che ancora non trova adeguata accoglienza a Roma, che porterebbe benefici alla città in particolare agli abitanti di Torpignattara, contribuendo a ridurre le incertezze sul futuro che intristiscono i nostri giovani, fornendo serie alternative occupazionali .

A conclusione della visita, l'ambasciatore avendo apprezzato la sensibilità mostrata verso il Suo paese, si è dichiarato disponibile ad incontrarsi con la comunità locale e i loro rappresentanti, auspicando che gli incontri possano protrarsi nel tempo, con possibili visite allo stesso Paese caucasico.

Petrolio in aiuto alla cultura

***Il Governo della Repubblica di Azerbaijan stanzia somme importanti in aiuti internazionali**, stornandole dagli utili della vendita del petrolio: nel nostro caso per promuovere attività culturali.*

Le finalità prime sono quelle di accreditare una immagine positiva della propria nazione, ma è anche certo che questa apertura verso l'esterno non può che favorire nel tempo altrettanta apertura verso le problematiche interne. Tale azione va quindi incoraggiata anche con piccoli gesti come quello che ha voluto fare l'Osservatorio Casilino ringraziando l'ambasciatore per la donazione che ha fatto al nostro paese.

Sarà anche solo una piccola "goccia", ma se non ci fosse, come diceva Madre Teresa, sarebbe una goccia in meno nel mare!

Dove sta l'Arzebaijan?

L'Azerbaijan, la più grande delle nazioni caucasiche presenti nello spartiacque tra Europa e Asia, ha una popolazione di circa 9 milioni di abitanti e un territorio esteso quanto 1/3 dell'Italia.

Il suo nome significa "l'anima dei nobili guerrieri del fuoco sacro" in quanto in Azerbaigian il fuoco è un elemento caratteristico del paesaggio derivato dalla presenza di petrolio di cui il paese è ricco: il fuoco sta alla base dei riti dello zoroastrismo che qui è nato per espandersi verso il medio oriente : la capitale Baku con i suoi templi dedicati al culto del fuoco è stata a lungo meta di pellegrinaggi provenienti persino dalla lontana India.

La nazione, inglobata nell'URSS a seguito dell'invasione dell'Armata Rossa che nel 1922 aveva occupato Baku, si è ricostituita indipendente nel 1991 .

La dissoluzione dell'impero sovietico nel corso degli anni '90 seguita alla "Glasnost" di Gorbaciov, facendo riemergere le nazioni preesistenti alla rivoluzione di Ottobre, ha fatto esplodere problemi che erano stati caparbiamente nascosti durante la dittatura sovietica. Negli Stati occidentali a ridosso della Comunità Europea i problemi più gravi dovuti alla repentina trasformazione sono stati sostanzialmente superati grazie anche al sostegno ricevuto dall'occidente; negli Stati caucasici i problemi sono invece ancora pericolosamente aperti e il delicato equilibrio esistente al momento può, se non aiutato a orientarsi verso una pace consolidata, facilmente rompersi.

L'Arzebaijan si trova ancora immerso in una conflittualità più o meno latente con la vicina nazione Armena come conseguenza della guerra civile del Nagorno-Karabakh a fronte della quale ha dovuto cedere una parte del suo territorio in cui la maggioranza della popolazione era di origine armena.

Ci si può ergere a giudici e condannare o l'uno o l'altro per i gravi episodi che si sono verificati durante il conflitto, ma ora più che giudici severi bisogna essere amici che aiutano: del resto la civile Europa ha impiegato secoli per imparare a convivere tra differenti nazionalità, è infatti la prima volta che trascorrono 3 generazioni di europei senza che i giovani siano "richiamati alle armi"!

Alessandro Bracchini

Costume

Festa dei nonni: valorizzare la "giovane ricorrenza"

• di **L. Di Pietrantonio**

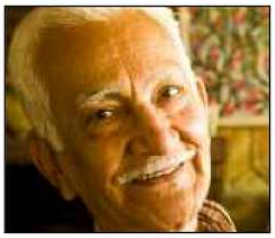

C'è un interrogativo, che moltissime persone si pongono, sull'origine della Festa dei nonni: come è nata e chi ha avuto questa intuizione? L' idea di dedicare un giorno ai nonni è venuta, per la prima volta, ad una casalinga negli Stati Uniti, nel West Virginia, Marian Mc Quade.
Questa intraprendente signora, mamma di 15 figli e nonna di 40 nipoti, iniziò la campagna per promuovere questa ricorrenza nel 1970, ma lavorava con gli anziani già dal 1956.
Nel 1978, l'allora Presidente americano, Jimmy Carter, proclamò che la Festa nazionale dei nonni (Grandparents Day) fosse celebrata, ogni anno, la prima domenica di settembre , dopo il Labor Day.
In questo giorno negli Stati Uniti le scuole, le chiese e le organizzazioni dei territori e del volontariato onorano nonni e anziani con particolari e speciali manifestazioni.
Nel nostro Paese, il 2 ottobre, si celebra la ancora "giovane festa" dei nonni.
Istituita nel 2005 dal Parlamento italiano, che ha riconosciuto ufficialmente il ruolo fondamentale dei nostri nonni e non sfigura certamente accanto alla festa del papà e a quella della mamma.
Queste sono feste, introdotte all'inizio degli anni '50, come quella della mamma, favorite anche da processi di traino commerciale, ma dal punto di vista legislativo non hanno avuto alcun riscontro.
C'è stato un tentativo parlamentare, nel 1956 con la presentazione di un disegno di legge al Senato della Repubblica, tendente ad ottenere l'istituzione della "Festa della mamma," ma non ha sortito alcun effetto, quindi questa festa viene celebrata per tradizione e per consuetudine. Nel mondo quasi tutte le nazioni hanno questa festa, che vide l'inizio, ufficialmente nel 1914, nella seconda domenica di maggio come "espressione pubblica di amore e gratitudine per le madri e speranza per la pace."
L'altra festa, quella del papà, è complementare alla festa della mamma, è diffusa in tutto il mondo, e la prima volta che venne celebrata fu intorno al 1908 nel West Virginia, presso una chiesa metodista.
Oggi negli Stati Uniti, la festa del papà, si ricorda la terza domenica di giugno, ma è celebrata, anche se in date diverse in gran parte del mondo.
Nel nostro paese la ricorrenza è fissata il 19 marzo, giorno di San Giuseppe.
Non è una festa riconosciuta, analogamente a quella della mamma, da alcuna norma civile.
La festa dei nonni, nel nostro paese cade nel giorno in cui la Chiesa cattolica celebra gli Angeli Custodi, ed è concepita proprio come momento di incontro e di riconoscenza nei confronti dei nonni-angeli custodi dell'infanzia.
L'istituzione della festa prevede l'impegno concreto da parte degli Enti Locali (Regioni, Province e Comuni) ad assumere iniziative per valorizzare il ruolo dei nonni e un premio annuale, consegnato dal Presidente della Repubblica al nonno e alla nonna d'Italia.
Anche i Ministeri dell'Istruzione, dell'Università e della Ricerca, nell'ambito della loro autonomia e delle rispettive competenze, coinvolgendo le scuole pubbliche e private, promuovono atti per approfondire le tematiche relative alle crescenti funzioni assunte dai nonni nella famiglia e nella società.
Ma quanti sono i nonni in una città come Roma?
Il calcolo preciso è difficile da farsi, ma con un ragionamento statistico si può andare vicino alla realtà.
A Roma vivono, secondo i dati dell'anagrafe al dicembre 2010, oltre 2.880 mila abitanti, gli ultra sessantenni sono circa 790 mila, il 27,5% dei residenti.
Si è vicini alla realtà, se si dichiara che i nonni che vivono a Roma sono oltre 650 mila.
Questo numero importante e significativo, oggi nella società contemporanea, con tutte le difficoltà causate dalla crisi e dalla superficialità della gestione della cosa pubblica, rappresenta, al di là delle considerazioni affettive ed umane, la più grande risorsa di "welfare familiare" a costo zero, e consente a tante famiglie giovani e non, di sopravvivere rispetto all'impoverimento in atto.
Da queste considerazioni nasce l'esigenza, che questa "giovane festa" sia valorizzata e possa offrire materia di studio, di conoscenza e di proposte a chi è chiamato a gestire le politiche per la famiglia.
Le feste possono servire anche a questo, perché la conoscenza delle situazioni è sempre insufficiente e il nostro "sistema sociale che deve garantire a tutti i cittadini la fruizione dei servizi sociali ritenuti indispensabili" può e deve essere adeguato agli attuali bisogni.
Forse la legge 31 luglio 2005, n.159 che ha istituito "la festa nazionale dei nonni", ci manda questo messaggio. Cerchiamo di fare in modo che sia applicata con scrupolo.

Redazionale

Carrozzerie ORAZI, questione di competenza

Ottima organizzazione!! La vettura di cortesia, il traino dei veicoli in avaria h24, la consulenza tecnico legale per l'infortunistica, la sede produttiva in zona industriale ma con accettazione e consegna in comoda zona urbana o a domicilio,l'esperienza tramandata di generazione in generazione con la garanzia di oltre trent'anni di attività, le più moderne attrezzature nelle mani di operai specializzati, i continui aggiornamenti tecnici e la serietà e trasparenza nei rapporti con la clientela, fanno di **"Carrozzerie Orazi"** una delle più affidabili ed efficienti organizzazioni di autoriparazione della capitale!

Via B. Perestrello 41/43
Tel./fax 06.21700145
carrozzerieorazi@gmail.com

Il Molisano
Tutte le qualità di pane cotto a legna
Specialità pane-pizza - Pizza con verdura - Olio e uova biologiche - Torta ricotta e cioccolato
Segnaliamo la RUOTA MOLISANA, speciale pane/pizza che preparano in maniera esemplare i fornai del Molise.
Via del Pigneto, 184/186
email: ilmolisanoalpigneto@yahoo.it

Redazionale

ALFA MARMI, "novità assoluta, specializzazione mosaico"

Il **mosaico** è una composizione ottenuta mediante l'utilizzo di tessere di marmo di diversa natura e colore. Questa creazione esiste dai tempi antichi. Lo ricordiamo nelle chiese, nelle case dei nobili e veniva usato anche dagli egizi, dai normanni, dai romani e dai bizantini per decorare e abbellire le loro abitazioni. I nostri amici **Aldo e Fabrizio**, titolari della Alfa Marmi, specializzati in questa lavorazione del marmo, propongono la vendita di listelli colorati per la realizzazione di mosaici e, a richiesta, creano su ordinazione tavoli, quadri, rosoni e qualsiasi altro tipo di mosaico che si possa realizzare. Soddisfate la vostra curiosità chiedendo soluzioni per l'attuazione di un vostro progetto e resterete affascinati oltre che dalla particolarità del lavoro anche dall'ottimo rapporto qualità prezzo.

Per i lettori
PREZZI COMPETITIVI
ALFA MARMI
Via Formia 25/a
Tel. 06 24401010
Fabrizio 320 2571217
Aldo 366 1938514
fabrizio@alfamarmiroma.it

Cronaca *(rassegna stampa)*

Sportello caldaia giù dal balcone ferisce bimbo nel passeggino

• da **Repubblica**

Paura in via Marranella. Una raffica di vento ha fatto staccare lo sportello di una caldaia che, dal balcone di un appartamento al primo piano, è precipitato nel vuoto colpendo un bimbo bengalese di un anno che si trovava nel passeggino. L'incidente è avvenuto davanti all'ospedale 'Figlie del San Camillo' dove è stato portato il piccolo in codice verde insieme alla mamma 30enne, ferita lievemente.
Sul posto sono intervenuti i vigili urbani del VI gruppo della municipale e i carabinieri della compagnia Casilina. Secondo quanto si apprende l'appartamento da dove è caduto lo sportello è di proprietà di un italiano, ma affittato a un cittadino cinese.
Lo scorso 10 settembre, un vaso precipitato da un terrazzo in via Appia aveva colpito a morte un tredicenne. Pochi giorni dopo, tragedia sfiorata a Prati. Un altro recipiente di terracotta per i fiori è caduto da un balcone finendo vicino a un passante, in via Tommaso Campanella.

Voragine via Dulceri: tempi ancora lunghi

• di **E. R.**

Non sembra di facile soluzione il problema della voragine apertasi il 10 settembre scorso a Via Augusto Dulceri.
L'Assessore ai LL.PP. Stefano Veglianti fa sapere che nuove complicazioni impediscono il ripristino della viabilità.
I guai riguardano le fognature che, in seguito allo sprofondamento del terreno, hanno riportato danni la cui riparazione è partita lunedì 22 ottobre. Questa operazione, se tutto fila liscio, dovrebbe consentire la riapertura della strada entro fine novembre.
Un altro intoppo, non meno grave, riguarda il soggetto che dovrà sobbarcarsi l'onere economico dei lavori. Secondo l'assessore del Comune Ghera, i danni dovrà pagarli il Municipio VI il quale, ovviamente, dovrà dissanguarsi restando "completamente "al verde".
Come è logico, il Municipio riversa le responsabilità sul Comune e società annesse. Questa diatriba, al momento solo una scaramuccia, rischia di trasformarsi presto in un braccio di ferro tra Municipio e Comune e, come sappiamo, quando ci sono di mezzo i soldi, le sfide a braccio di ferro durano secoli... Comunque vada a finire, si tratterà di un intervento episodico che lascia aperta la questione del dissesto idrogeologico che interessa la zona. Senza un serio progetto di consolidamento del terreno, i cedimenti del suolo si ripeteranno periodicamente come avviene dalla metà degli anni '80.

formellolive www.formellolive.it
CON IL PATROCINIO DI ROMA CAPITALE
Sono aperte le iscrizioni ai corsi del
LABORATORIO PERMANENTE DI ARTE
Istituto Comprensivo "Alberto Manzi" - Via Luigi de Magistris 15
DANZA
Contemporanea e moderna
Michela Mucci
Ginnastica Ritmica
Ilaria Palmieri
Tip Tap
Fabrizia Scaccia
Hip Hop
Gabriele Polizzotto
Chevere Dance & Ginnastica dolce
Paola Biancolillo
Balli di Gruppo
Paola Campatelli
MUSICA
Corsi individuali o di gruppo di:
Canto
Fabiola Torresi
Chitarra
Franco Ventura
Pianoforte
Elisabetta Santori
Batteria
Marco Rovinelli
Sax - Flauto traverso - Clarinetto
Flavio Ianiro
TEATRO
Recitazione corso base e Corso avanzato
Giuseppe Rispoli
Avviamento al Musical
Alessia Degli Angioli
NEW
Dizione
Giuseppe Rispoli
L'attivazione dei corsi è condizionata al raggiungimento minimo di iscritti
PER INFO E ISCRIZIONI: Tel. 06 5899577 - 333 8365908 - 389 5005063 E-mail: info@formellolive.it

Superlotto *(a cura di Daniele Simonetti)*

Il "secco" che non manda a secco

COME PROMESSO, nel mese di settembre sono usciti due ambi su tutte non abbiamo pubblicato le uscite perchè il giornale era andato in stampa. 27/09/12 **37 47** su TUTTE e 29/09/12 **22 66** su TUTTE.
Ad ottobre sono usciti 4 ambi: 02/10/12 **1 23** su tutte; 04/10/12 71 73 su tutte; e un magnifico "secco" il 13/10/12 **1 23** su Bari e TUTTE.
E va bene... questo mese ho profuso tutto l'impegno per raggiungere l'obiettivo "terno" per cui, tutti in ricevitoria per giocare i pronostici di questo mese che sono stati ricavati, eccezionalmente, oltre che con l'ottimo metodo delle permanenze, anche con quello cabalistico. Dicono i vecchi saggi che la tecnologia va bene, ma anche la sana tradizione popolare, spesso, da i suoi frutti. Quindi, facendo tesoro dell'antica saggezza vi propongo le giocate per questo mese:

21 51 59
Ba - Ve - Tutte

13 71 2
Mi- Na - Tutte

8 71 83
Pa - Ro - Tutte

2 28 65
Ca - Fi - Tutte

Tabaccheria SIMONETTI
Articoli da regalo - Profumeria
V. Torpignattara 31 - Tel. 06/24.14.173
Big MATCH WinforLife! 10 e LOTTO
totip Totocalcio Totogol Super Enalotto
LOTTO TRIS Pagamento utenze

Prendi la chitarra e vai!

ROMA 6

Allo "Spazio Ebbro", ogni ultimo giovedì del mese, per i musicisti una magnifica occasione per esibirsi con altri musicisti in tutta libertà

• di **Elio Scipioni**

JAM SESSION, questa locuzione, ormai familiare tra chi suona uno strumento musicale per diletto o per lavoro, è approdata da tempo anche a Torpignattara.
In Viale Filarete, al n° 215, c'è un posto, lo "Spazio Ebbro", dove la musica dal vivo è di scena ma... il bello è che chiunque sappia suonare uno strumento può salire sul palco e darsi da fare insieme agli altri musicisti che si alternano sulla scena.
E così, capita spesso di assistere a delle autentiche performances che nulla hanno da invidiare ai concerti dei gruppi più blasonati. Il tema della Jam session del giovedì sarebbe, grosso modo, il blues-rock, ma ognuno si esprime con il proprio stile e ne escono fuori improvvisazioni di grande originalità.
E così capita che sul palco si ritrovino insieme musicisti di estrazione eterogenea che danno vita a quanto di più piacevole e originale si possa ascoltare.
Possiamo ascoltare brani eseguiti insieme da musicisti di livello professionale e da dilettanti in un impasto di livelli e stili che non può non coinvolgere il pubblico.
Insomma, se sei un chitarrista, un bassista, un batterista, un sassofonista o qualunque altro strumentista, non devi fare altro che portare il tuo strumento allo "Spazio Ebbro", salire sul palco e dare sfogo alla tua espressività musicale, magari con l'aiuto di un bel boccale di birra e il "tifo" dei tuoi amici.
L'accesso al locale è libero (si paga solo l'eventuale consumazione) previo tesseramento dell'importo di 2 euro l'anno. Si, avete capito bene, con 2 euro si può entrare per un anno intero. Questo grazie allo status di associazione culturale del locale.
A proposito, il locale è accogliente, climatizzato e pervaso da un'atmosfera di perenne allegria. Tutto questo grazie alla verve e alla professionalità del "patron" e delle bellissime ragazze che costituiscono lo staff del locale.
La cadenza degli eventi, è prevista ogni ultimo giovedì del mese, per tutta la stagione.
Spazio Ebbro, da tre anni, anima le serate di Torpignattara, con l'intento di promuovere la musica live e di dare al quartiere e ai suoi soci, un punto di ritrovo accogliente finalizzato all'arte in tutte le sue forme.
Insomma, prendendo a prestito il titolo di una celeberrima canzone degli anni '60, non ci resta che dirti "Prendi la chitarra e vai!

PER INFO E CONTATTI
Elio Scipioni:
scipioni.elio@gmail.com
Spazio Ebbro:
info@spazioebbro.it

Lo stato dell'arte nei serramenti
Infissi in alluminio
Grate e protezioni blindate
Giunto aperto e taglio termico profili: R40, R50, R62, R72
Profili scorrevoli
CENTRO INFISSI GIANNANDREA
Infissi Giannandrea
Via del Mandrione, 89/b
06-787167 - 333-5238425
infissigiannandrea@libero.it

FABBRICA MANCINELLI TENDE
Tende da sole - Veneziane da 50-35-25-15
Zanzariere - Avvolgibili - Tende verticali
Plissè - Ciniglie - Porte a soffietto
www.mancinellitende.com
L.go Galeazzo Alessi, 6/a - 00176 Roma - Tor Pignattara
Tel. 06.299959 - Fax 06.299957
Via Capaci, 161 - 00133 Roma - Finocchio
Tel 06.20762768 - Tel 06.20748063- Fax 06.20763690

Redazionale

AG RECORDING STUDIOS

Un "must" per i musicisti

AG Studios è il nuovo studio di registrazione digitale a Roma, dotato di sistema Pro Tools 10/HDX comandato da una superficie di controllo Digidesign C/24.
Comfort e Relax: AG Studios è uno studio di registrazione in grado di ospitare anche piccole orchestre (max 12 elementi), garantendo così esecuzioni in pieno relax grazie agli ambienti perfettamente climatizzati e trattati con microclima. Nella zona reception è possibile fare una pausa, rilassarsi su comodi divani, bere una bibita, prendere un caffè, vedere un video e navigare in internet.
Le sale sono state realizzate in maniera tale da ottenere buoni risultati senza dover suonare ad altissimi volumi, questo vi consentirà di salvaguardare i vostri timpani.
"Offriamo alla clientela la nostra esperienza in un ambiente rilassante e tecnologicamente avanzato"
AG Studios dispone di 2 ampie sale di ripresa con funzioni anche di sale prova, per un totale di ben 55 mq. Le sale sono naturalmente insonorizzate ed acusticamente controllate, così da avere sempre un'acustica ottimale in ogni punto delle sale.
Tutti gli ambienti hanno un sistema di climatizzazione ECO VRV DAIKIN con unità di trattamento dell'aria.
Software impegnati per la produzioni musicale e video.
Pro Tools 10/HD.
Ableton Live 8 (utilizzato su superficie di controllo AKAI PC40)
Reason 6 - Cubase.

I NOSTRI SERVIZI

Registrazioni: Riprese in multitraccia di strumenti musicali con l'utilizzo di microfoni di alta qualità come Neumann, AKG, Shure, Sennheiser, Charteroak.
Sala prove: AG Studios dispone di due ampie sale prova, disponibili dalle 08:00 del mattino fino alle 22:00 della sera. All'interno troverete già a disposizione tutta la strumentazione che serve!
Doppiaggi: AG Studios offre un ottimo servizio di doppiaggio, sincronizzazione e costruzione di colonna internazionale per film, fiction, documentari e cartoni animati.
Registrazioni dal vivo: Come ulteriore servizio offriamo alche la registrazione audio di eventi musicali dal vivo e teatrali.
Mixaggi: Effettuiamo il mixaggio dei brani musicali con sistema Pro Tools dove andremo a variare la registrazione della sessione per quanto riguarda i livelli relativi, il posizionamento spaziale, l'equalizzazione, la dinamica, gli effetti.
Mastering: AG Studios è in grado di fornire un servizio di mastering per i vostri brani musicali qualunque genere essi siano; bilanciamento tra i livelli, caratteristiche dinamiche, equalizzazione, livello complessivo.
Esecuzioni live "piano e voce" per concerti, feste private, feste di piazza, con il duo Natalia Pichierri (pianista e compositrice) e Alessia Graziosi (cantante e autrice).

Via Cesare Baronio, 82 *(Alberone)* - tel. 06/78343745
info@agstudios.it - www.agstudios.it

Redazionale

NOEM IMPIANTI
idraulica - termica - condizionamento - ristrutturazione manutenzione - elettricità

In Viale Filarete nr. 165, è stata inaugurata l'azienda **Noem Impianti,** gestita da **Fabrizio Lo Maglio**, abitante nel quartiere. L'azienda è specializzata in impiantistica, idrotermoidraulica, condizionamento, elettricità, ristrutturazione e manutenzione sia civile che industriale. E' in grado di progettare gli impianti di riscaldamento e di realizzarli offrendo al Cliente il servizio chiavi in mano, il cliente non deve preoccuparsi di richiedere permessi comunali, di doversi rivolgere a un termotecnico, a un elettricista o a un muratore. **Qualsiasi lavoro è curato e garantito per 5 anni,** il materiale utilizzato di assoluta qualità certificato CE e i prezzi sono altamente competitivi con facilitazioni di pagamento. Quindi non esitate, se avete necessità, rivolgetevi a **Fabrizio** che può darvi un consiglio utile anche per la semplice manutenzione ordinaria.
Orario dell'ufficio: 9.00-12.30/15.00-19.00

Viale Filarete, 165
tel. 339-2929997 - 06 2428706
noemimpianti@hotmail.it

Tavolo di discussione - I lettori domandano e rispondono

Sono tornate!

Ormai le vedevo andare su e giù lungo i viali, oppure sostare accanto ai fuocherelli durante le notti d'inverno. Le lucciole, ormai, erano loro. Lontani, lontanissimi erano i ricordi dei piccolissimi animaletti che , a mezza altezza, affollavano le stradine e le siepi nelle caldi notte d'estate, che illuminavano con la loro calda vivida luce le nostre passeggiate serale di ragazzini, un po' spensierati, un po' curiosi, indubbiamente felici di quel poco che ci si poteva permettere. Erano loro il nostro semplice divertimento: rincorrerle, magari afferrarle al volo – era una cosa difficilissima, appassionante, insomma, da vera e propria competizione fra di noi – e rinchiuderle per un poco in vasetti o bicchieri di vetro e realizzare delle originali lampadine a…costo zero. E poi lasciarle volare libere, per quel poco lasso di tempo che restava loro da vivere. Le lucciole erano un divertimento, un'esperienza che durava una sola estate. Quest'estate mi trovavo in una festa all'aperto, in campagna, in mezzo ad alberi, siepi, piante e fiori. Certo la scenografia era accattivante, e all'improvviso le ho riviste volteggiare con le loro minuscole lanterne appese al corpicino. Finalmente le ho rivi-ste!. E alcuni bambini – come noi da piccini – rincorrerle, afferrarle e catturarle dentro bicchieri di vetro, ammirarle e poi dar loro la libertà. Ho rivisto me, ho rivisto noi ben oltre mezzo secolo fa. E, come allora, è stata un'esperienza emozionante vederle volteggiare e rincorrersi con le loro luci fra piante e siepi. Una sera d'estate.

Vittorio Begliuti

UE, a che gioco giochiamo?

I nostri due "marò", Latorre e Girone, sono "trattenuti" in India da ormai oltre otto mesi e ancora in attesa di un giudizio a seguito dell'accusa di omicidio nei confronti di due pescatori indiani. Reato ancora tutto da dimostrare e giudizio ancora tutto da definire, nonostante siano state violentate da parte dello stato indiano le regole del diritto internazionale che attribuiscono all'Italia la giurisdizione del caso. I fatti, credo, sono ormai noti a tutti, come è noto che il nostro Paese giudica illegale il processo che i nostri marò dovranno affrontare in India. Di fronte alla manifesta illegalità delle azioni portate avanti dalle Corti di Kerala e poi di Delhi, l'Italia - con il Ministero degli esteri e con il sobrio Presidente del Consiglio (del resto è ben nota la sua sottomissione ad altri poteri statali esteri – oltre all'India, vedasi la Germania della Merkel -) si è comportata fino ad ora con una linea talmente "soft" da lasciare sorpresi e basiti noi cittadini. Forse si sperava in un intervento più deciso da parte dell'UE, a salvaguardia di legittime regole del diritto internazionale da applicare a cittadini europei, illegalmente trattenuti in un paese straniero extra-UE. Macchè!. La rappresentante della politica estera europea, la baronessa Ashton, attraverso uno dei suoi vice segretari, ha fatto conoscere il suo parere sul caso giudiziario e cioè che "non sarebbe appropriato (sic! di fronte ad una illegalità, ndr) per l'UE intervenire in una questione che riguarda la competente istanza giudiziaria di uno Stato estero". Insomma, sarebbe un'intromissione negli affari interni di uno Stato estero (il cui comportamento, però, è contro le regole internazionali, è illegale, ndr). In realtà, con questa "esplicita" ammissione l'UE ha scaricato i due fucilieri della marina con la scusa di consentire che il processo in India abbia il suo corso. Ciò vuol dire, nonostante le parole siano nel più puro "politichese", "diplomatichese" (hanno imparato dai nostri politici rapidamente!), che i Nostri possono pure essere processati (nonostante l'illegalità dell'arresto, ndr), magari condannati e poi si vedrà, si troverà una soluzione…che non dispiaccia. C'è, quindi, da parte dell'UE solo un appoggio formale alla tesi italiana, non certo un segnale forte. Anche l'EU si prostra dinanzi all'India. Forte con i deboli (vds. la situazione economica europea), debole con i forti (l'India è uno dei paesi emergenti economicamente). Ancora una volta Bruxelles ha confermato i paurosi limiti della sua politica estera europea. Fuori le palle!!.

Ben Vistà

Tradizioni

11 novembre: San Teodoro studita

• di **Vittorio Begliuti**

Nasce a Costantinopoli nel 759 e suo padre ricopre l'incarico di funzionario dell'erario imperiale e succede allo zio come capo del monastero di Saccoudion in Bitinia. E' costretto all'esilio per aver rifiutato di approvare il divorzio dell'imperatore Costantino VI. Il suo esilio durerà però poco e quindi si trasferisce con la sua comunità a Costantinopoli, nell'antico monastero fondato dal console romano Studius nel 463. Grazie a Teodoro la casa si sviluppa enormemente e i suoi principi, i suoi ideali e le sue regole si diffondono rapidamente, influenzando il monachesimo bizantino, superando anche grandi difficoltà che vengono dal di fuori: dall'809 all'811 è in esilio nelle Isole dei Principi e nell'814 Leone V l'Armano dà nuova vita all'iconoclastia come politica imperiale. Teodoro si oppone tenacemente contro essa e viene di nuovo esiliato. Per sette anni come confinato si sposta in vari luoghi, subendo anche la flagellazione da parte dei suoi carcerieri. Continua, però, a incoraggiare in questa lotta i suoi seguaci e, a seguito di un suo appello al papa Pasquale I, questi invia legali a Costantinopoli senza ottenere risultati. Solo alla morte violenta di Leone V, avvenuta nell'820, Teodoro è rilasciato e torna al monastero studita ad Akritas, dove muore nell'826. E' ritenuto un forte fautore dell'indipendenza della Chiesa dal potere civile e un abile riformatore monastico. Di lui sono sopravvissuti scritti polemici, opere catechetiche, sermoni, inni e epigrammi. Abile calligrafo, promuove quest'arte fra i suoi seguaci monaci.

La pubblicità su Viavai è più efficace perché raggiunge direttamente i Clienti della tua zona

CALZATURE FIORENTINI PELLETTERIA
NUOVA COLLEZIONE AUTUNNO -INVERNO 2013
SCARPE PREDISPOSTE PER IL PLANTARE
SCARPE DA BALLO VASTO ASSORTIMENTO DI FLY FLOT
LINEA COMODA PER PIEDI SENSIBILI
Via Sampiero di Bastelica, 114 (Trav. A. Bullicante) -
Tel. 06/273896 - Da L.go Preneste, 13 ci siamo trasferiti...

OROSCOPO
di ASTAROTH

♈ ARIETE (21 Marzo - 20 Aprile)
Buone notizie dalle stelle: il Sole esce dall'opposizione e non disturba più. Questo mese potrete contare sull'appoggio di Marte e di Giove, che vi garantiscono la riuscita dei vostri intenti. Parecchi nati nella prima decade, stimolati dalla presenza di Urano, stanno affrontando importanti cambiamenti nell'assetto della propria vita. La Luna vi regalerà tante emozioni.

♉ TORO (21 Aprile - 21 Maggio)
Il Sole passa in opposizione al vostro segno, unendosi a Mercurio già da qualche tempo contrario. Venere, invece, vi favorisce. Si prevede un mese con qualche contrattempo, specie se siete della prima e terza decade. I nati in aprile, dovranno farsi carico di alcune situazioni faticose. Periodo più tranquillo nella seconda metà del mese.

II GEMELLI (22 Maggio - 21 Giugno)
Senza l'appoggio del Sole, con Venere e Marte in aspetto ostile, si prevede un mese contraddittorio, con momenti di nervosismo, per cui non riuscirete a realizzare i vostri buoni propositi. Potrebbero crearsi situazioni di stress con persone a voi vicine. cercate di essere meno suscettibili, guardate avanti e abbiate fiducia.

♋ CANCRO (22 Giugno - 22 Luglio)
Il Sole sta cambiando segno e diventa favorevole, insieme ai pianeti veloci che vi appoggiano, Mercurio e Venere. Inoltre, se siete della prima decade, avete a favore anche Nettuno, che propone cambiamenti, e Saturno, che aiuta a realizzarli. Vi aspetta un novembre scorrevole e pieno di situazioni piacevoli, specie sul versante dei rapporti con gli altri.

♌ LEONE (23 Luglio - 23 Agosto)
Cambiamenti nel cielo incideranno sul vostro umore. Il Sole passerà in aspetto sfavorevole, abbassando il tono psicofisico generale, soprattutto se siete nati in luglio. Mercurio sarà ancora dissonante, rendendovi poco socievoli e piuttosto polemici. A tirarvi fuori dagli impicci sarà Marte, che però rischia di rendervi troppo reattivi.

♍ VERGINE (24 Agosto - 23 Settembre)
Cielo sempre più limpido. A Venere e Mercurio si aggiungerà il Sole coi suoi raggi luminosi e benefici. A disturbarvi ci sarà solo Marte, che insisterà sui nati nella seconda decade. Le cose possono complicarsi col rischio di farvi perdere la pazienza. Per tutti gli altri si prevedono giorni sereni e divertenti.

♎ BILANCIA (24 Settembre - 23 Ottobre)
Il Sole esce dal segno e vi lascia carichi di energie positive e pieni di buoni propositi da realizzare nei prossimi mesi. Due pianeti vi aiuteranno a proseguire il vostro cammino. Marte, che infonde sicurezza, e Giove, che dona fiducia e ottimismo. Potrete così focalizzare gli obiettivi a media scadenza. La vita di relazione, per voi fondamentale, sarà facilitata.

♏ SCORPIONE (24 Ottobre - 22 Novembre)
Dovrete assumervi la responsabilità delle vostre azioni un po' particolari. Vorrete primeggiare suscitando nervosismi inutili. Troverete il coraggio e la determinazione per esternare a una figura importante quali sono le problematiche aziendali che rallentano il lavoro e ne frenano lo sviluppo.

♐ SAGITTARIO (23 Novembre - 21 Dicembre)
Il Sole passa in posizione neutrale, Marte prosegue la sua corsa e Venere continua a infastidirvi insieme a Giove. Si prospetta un mese instabile e contraddittorio. Sarete pieni di slanci non sempre diretti in direzioni coerenti. Nei rapporti con gli altri potrebbero nascere dissapori a causa della vostra veemenza. Siate più cauti.

♑ CAPRICORNO (22 Dicembre - 20 Gennaio)
La maggioranza dei pianeti vi è propizia e garantisce un buon novembre. Oltre a Mercurio e Venere, anche il Sole vi favorisce. Con queste premesse, riuscirete a realizzare ogni vostro programma e a organizzare progetti a medio termine. I più sollecitati saranno i nati nella prima decade, che avranno l'opportunità di dare una svolta alla propria vita.

♒ ACQUARIO (21 Gennaio - 18 Febbraio)
La Luna attraversa il vostro segno facendovi star bene e dando l'avvio a un mese che proseguirà un po' sottotono. Il Sole, infatti, diventerà ostile, come lo è già Mercurio. Marte continua a sollecitarvi positivamente, e vi darà la carica, soprattutto se siete della seconda decade. Gli altri vivranno un rallentamento del solito ritmo.

♓ PESCI (19 Febbraio - 20 Marzo)
Il cielo in evoluzione propone un buon aspetto di Mercurio al quale si aggiunge quello del Sole. Avrete a disposizione un'arma in più per tenere a bada la dissonanza di Venere e Marte. Quindi, anche se le giornate scorreranno tra alti e bassi, saprete difendervi bene.

Redazionale

OUTLET a Centocelle
Abbigliamento e accessori firmati UOMO - DONNA
Sta riscuotendo sempre più successo il nuovo punto vendita **"Outlet" di Via degli Aceri 65**. Tale attività, da quando è nata, si è sempre distinta per la ricercatezza e il vasto assortimento dei propri prodotti nonché per l'ottimo rapporto qualità/prezzo. Invitiamo pertanto gli abitanti del quartiere, abituati a un certo stile di abbigliamento, a venirci a trovare per visionare le nostre ampie collezioni e trovare i capi più adatti a soddisfare le proprie esigenze.
Via degli Aceri 63-65-67
tel e fax: 06/2304355

A. A. A. Annunci

Per favorire l'accesso a questa rubrica al maggior numero di utenti, gli annunci saranno inseriti con il seguente criterio: in ogni categoria, i nuovi annunci saranno inseriti in cima alla lista "spingendo" verso il basso i più datati fino a farli fuoriuscire (il codice tra parentesi indica la data di prima pubblicazione). Pertanto, non è rispettato l'ordine alfabetico bensì quello cronologico (in cima i più recenti). Gli annunci in riquadro, sono sempre sistemati in punti di maggior evidenza indipendentemente dai criteri di cui sopra.

INSERZIONI GRATUITE

Gli annunci si possono consegnare o spedire all'Ass. Culturale VIAVAI, Via L. Bufalini 88 - 00176 ROMA oppure all'e-mail: viavai@tiscali.it. Non si pubblicano annunci ambigui o comunque ritenuti ingannevoli, compravendita o scambio di musica, libri e software copiati, inserzioni a carattere commerciale, sessuale, o comunque rivolte a minorenni. **Annunci in riquadro (mm. 42x14) euro 36,00 (tre uscite- pagabili con ricarica PostePay n° carta 4023 6005 8716 6788 intestata a Ettore Ranalletta).** *La Redazione si riserva il diritto di selezione. Non si accettano reclami per errori od omissioni. Se scoprite annunci ingannevoli, segnalateli subito.*

LEZIONI, CORSI

Matematica, fisica, dottore in chimica 110 e lode impartisce prezzi modici da 15 euro/h, max serietà (11/12) Tel. 0621701636 - 349/0643430

Laureanda Lettere e filosofia impartisce ripetizioni tutte le materie per scuole elementari, medie e superiori (anche latino e greco per il classico) - 334 8325366 (11/12)

Laureata giurisprudenza offre lezioni di italiano a cittadini stranieri. Graduated in law offers italian lessons for foreigners.- 349/2527155 (11/12)

Professionista italiano, madrelingua inglese, impartisce lezioni inglese e italiano ogni livello, con conversazione, ed esegue traduzioni e tesi di laurea, rifinite prezzi modici. 327/4467373 - farmbusta@hotmail.co.uk. (11/12)

Laureata, ricercatrice univ. Scienze Comunic. offre assistenza compiti per elem. e medie; recupero debiti ripetizioni latino, greco inglese per superiori. Preparazione esami universitari, elaborazione tesi materie umanistiche. Max serietà - 349/5301102 - v.citati@gmail.com (11/12)

Insegnante laureata lettere antiche impartisce lezioni private di greco e latino - Federica 338/4314964 (10/12)

Laureata giurisprudenza pluriennale esperienza ripetizioni, impartisce lezioni a ragazzi medie e superiori. 349/2527155 (10/12)

Laureanda Architettura impartisce ripetizioni Matematica Fisica Inglese Francese Spagnolo livello scuole medie e superiori a domicilio. 328/1711008 valentina.diotallevi@gmail.com (10/12)

Laureanda in lingue offresi per ripetizioni, aiuto compiti e recupero debiti scolastici in inglese, francese e spagnolo. Prezzi modici, max serietà, esperienza certificata. Elisa 338/6995933 (9/12)

Ripetizioni superiori di italiano, storia, geografia, filosofia, pedagogia laureata pedagogia impartisce - 347/4563109 (9/12)

Cantautore compositore impartisce lezioni di chitarra individuale per bambini, adolescenti e adulti. 15 euro l'ora sconto supiccoli gruppi. Anche a domicilio. zona Prenestina, Tor Tre teste, Casilina e dintorni. Gaetano 333/9343832 (7/12)

Podologa e massoterapista impartisce lezioni di posturologia e tecniche di ortesiologia digitale e plantare. Prezzi modici. -. 338/9581027 (7/12)

Comicoterapia, vi piace giocare? Vi diverte aiutare i bambini meno fortunati? chiamare al numero 338/9581027 (7/12)

Tecnico residente in zona offre assistenza per Impianti TV e satellitari, condizionamento, grandi elettrodomestici **Tel. 339/1973983** (10/12)

Lezioni private varie materie scuola media e superiore - 338/9581027

Insegnante esp. ventennale impartisce lezioni ogni livello scolastico. Preparazione esami universitari, recupero debiti formativi. p.zza Malatesta / L.go Preneste. Tel. 06/2752308. (6/12).

Corsi adulti e bambini taoista di arti marziali - Via G. De Agostini, 17/19 - Tel. 334/9508055 (6/12)

Restauro e manutenzioni idrauluci termici elettrici. Lavorazione cerato pittura intera ed esterna. Michele 347/4738895 - 347/1827946 (10/12)

Laureanda in ingegneria impartisce ripetizioni matematica, fisica, materie scientifiche e inglese per elementari, medie e superiori. Prezzi modici (10euro/h). Max serietà. - 342/7708323 (6/12)

Debiti estivi elettrotecnica, matem., inglese, fisica, ecc. docente vasta esperienza impartisce lezioni estate escl. agosto. sconti per gruppo - 06/2410079 (6/12)

Piccolo gruppo docenti impartiscono lezioni anche collettive per debiti estivi (no agosto) matematica (algebra, trigonom., geometria, analisi, ecc.), elettrotecnica, elettronica, informatica, lingue, ecc. prenestino, centocelle, casilino, collatino, tor tre teste - 340/2806724 (6/12)

Corsi di inglese e pedagogia a domicilio - 338/9581027 (6/12)

Laureato ing. informatica impartisce lezioni a domicilio di informatica, matematica, chimica, fisica e inglese; anche aiuto compiti elementari e medie. Prezzi modici - Salvo 340/0859242 (5/12)

PRESTAZIONI VARIE

Dolci da forno dietetici senza zucchero e/o senza grassi, per diabetici o colesterolemici. Materie prime biologiche e di qualità extra. - 333/2948120 (3/12)

Sarta in pensione esegue prorpio domicilio riparazioni, orlo, lampo 5 euro per privati e aziende max precisione, lavori a mano anche piccola tappezzeria no perditempo 06/24402782 (11/12)

Dogsitter diplomata e amante animali offresi max serietà ed esperienza, zona appia-tuscolana. Sonia 335/6738975 (11/12)

Torte su ordinazione, crostate, ciambelloni per le vostre colazioni, torte alla frutta con marmellate bio - Michela 349/3454770 zona Pigneto (10/12)

Musica live per ogni tipo di evento musicale matrimoni serenate feste di piazza- Francesco 320.2366308 (9/12)

Imbiancatura, restauri per appartamenti, referenziato, prezzi modici. Antonio 347/0665066 (9/12)

Esperta in dolci esegue torte, crostate, ciambelloni, crostate alla frutta , tiramisu' alla frutta con prodotti bio, Miki 3493454770 (7/12)

Professionista podologo offre servizi prezzi modici - 338/9581027 (6/12)

Baby sitter a ore diplomata assistenza comunità infantile - 3389581027 (6/12)

Computer, ass. tecnica a domicilio, rimozione virus, installazioni internet wireless, formattazioni e ripristino software, soluzioni problemi software, siti web, tecnico certificato microsoft esegue a domicilio max serietà. - 338.83.26.511 (5/12)

Idraulico esegue piccole riparazioni idrauliche e saldature elettriche a domicilio. - 348.14.93.920 (5/12)

Ricostruzioni unghie in gel e acrilico anche con cartina, eseguo a partire da 25€, cerco collab. con parrucchieri, attestato regionale. Federica (328/6443991) zarrita@hotmail.it (5/12)

VENDO - COMPRO

Vasche da bagno per disabili e per persone con problemi motori preventivi e sopralluoghi gratuiti e rimborso 100% spesa - **tel. 346/2407117 - 06/92956112** (2/12)

Foto originale Rodolfo Valentino con altri 18x24 anni '20€1.600 tratt. + medaglione argento filigrana francese metà 800 ottimo stato € 600 tratt. solo collezionisti amatori - 06/2594625 - 377/9871401 (1/12)

Vendonsi cuccioli di furetto con mascherina a prezzo modico - 348/7325691 (11/12)

Vendesi stiracapelli Loki professionale nuova valore 140,00 vendo a 70,00 - 333/4744886 (11/12)

Hard Disk esterni USB 3.0 2.5" 500GB Verbatim Black 75€ 2.5" 1TB Western Digital ELEMENTS SE 120€ - 06 2415062 (11/12)

Pedana vibrante Biomax buono stato vendo € 200 trattabili. Sonia 335/6738975 (11/12)

Autoradio originale Nissan per Juke nuova. € 200,00 tratt. 335/6738975 - 06/7810387 (11/12)

Sedia a rotelle nuova e accessoriatissima marca Kometa vendo a soli € 350,00 - 340/2752605 (11/12)

Pedana vibrante Biomax buono stato, max serietà. Sonia 335/6738975 (9/12)

Pianoforte yamaha coda 170, nero lucido, con sgabello lucido, 2 pedali, ottimo stato vendo solo 4500 euro - 331/8138268 (9/12)

Armadio 6 ante, vero legno massello laccato panna, nuovo, 4 stagioni, vendo nuovissimo solo 1200 - 338/3052761 (9/12)

Hard Disk esterni USB 3.0 2.5" 500GB Verbatim Black 75€ 2.5" 1TB Western Digital ELEMENTS SE 120€ - 06 2415062 (7/12)

Vendo bigiotteria ottimo stato - 338/9581027 (7/12)

Tavolo nero laccato rettangolare vetro fumè mt. 1,90x2,90, ottime condizioni € 140,00. + Divano pelle nero 2 posti € 140,00. + Soggiorno 3 elementi arte povera, sportelli persiana, cassettini componibili € 150,00 cad. H1,85x0,90 Tel. 3396031536 (6/12)

Vendo moto Aprilia RS50 cc. carena leggermente danneggiata. perfettamente funzionante euro 900,00 trattabile - 339/5454395 (6/12)

Mercedes 350s anno 2006 80mila km nero met.interni pelle nera. 20mila euro. - 348/4158817 (5/12)

CERCO LAVORO

32enne referenziata offresi come badante, colf, baby sitter, domestica pulizie hotel. Nadia 327/3022443 (11/12)

Farmacista lunga esperienza estera conoscenza medicinali italiani, esteri, lingua inglese, cerca lavoro ovunque, sebbene casa a Roma. 327/4467373 (11/12)

Cerco lavoro solo mattina, come stiratrice o compagnia per donne anziane - 06/24402835 (10/12)

Ragioniera diplomata cerca lavoro anche part-time. No vendita porta a porta - max serietà referenze - 346/5880950 (10/12)

Cuoco con esperienza cerca extra sera venerdì sabato - Corrado 328/8398154 (10/12)

Infermiera professionale italiana lunga esperienza cerca lavoro pomeridiano presso farmacie studi medici zona Pigneto - Luisa 329/4237427 (10/12)

Dogsitter diplomata e amante animali offresi max serietà ed esperienza, zona appia-tuscolana. Sonia 335/6738975 (9/12)

Diplomato Grafico pubblicitario, buone conoscenze informatichew, Patente B. - 338/9807434 / 3334283828 (6/12)

Commesso esperto offresi per supermercati in zona Torpignattara, Casilina, L.go Preneste - 366/4896979 (6/12)

Aiuto cuoco aiuto pasticcere volenteroso, motivato, diplomato alberghiero con tutte e carte in regola per lavorare al meglio - 339/5071591 (4/12)

Onicotecnica attestato regionale, cerca lavoro part-time c/o parrucchiera o solarium. Eseguo ricostruzione unghie in gel e in acrilico anche con cartina. Federica 328/6443991 - zarrita@hotmail.it (4/12)

Diplomata cerca lavoro di collaborazione a chiamata o temporaneo come commessa o per lavori di segreteria . Disponibile anche nei weekend e come baby sitter - 333/6464230 (3/12)

Infermiera professionale lunga esperienza cerca lavoro, ore pomeridiane in studi privati o convenzionati o farmacie - 3294237427 (3/12)

Ragioniere / responsabile amministrativo qualificato con anni di esperienza cerca lavoro anche part time in Roma e provincia e zone limotrofe. Tel. 334-9908047 (3/12)

Ragazzo italiano lunga esperienza nel settore: Offresi per pulizie condomini, case anziani, sgrosso case e negozi specializzato pulizia chiese cerco e offro serietà lasciare sms - 320/0662751 (3/12)

OFFRO LAVORO

AVVISO AI LETTORI - Alcune aziende che offrono lavoro richiedono, sotto varie forme un contributo in denaro, o l'acquisto di un "kit" d'ingresso. Viavai si limita a pubblicare gli annunci e declina ogni responsabilità.

Guadagna durante il tempo libero promuovendo nuovo prodotto per il benessere. Ogni giovedì riscuoti il tuo rimborso. Facile, divertente e redditizio. www.ganodermaequilos.organogold.com- Info: - Nadiya 333/1599557 (9/12)

Offro lavoro per ambiziosi dinamici creativi e buoni comunicatori. Selezione ogni settimana. Guadagni immediati - Antonio 335/5310111 (9/12)

Vedovo 85enne cerca domestica bisognosa di alloggio gratuito. E' richiesto un impegno di dieci ore settimanali retribuite per lavori casalinghi. Bruno 338/2959688 (7/12)

Fattorino motomunito full-time per laboratorio odontotecnico cerco urgentemente - 06/24408213 - inviare curriculum a rectodent@libero.it (5/12)

ATTIVITA'

Società 30ennale ingrosso posters stampe miniposters cartoline con annesso dettaglio cartoleria ufficio giocattoli gadgets compreso stigliatura e macchinari vendesi zona casilino Torpignattara - 06/2414333 333/4805675 (7/12)

IMMOBILI *(escl. agenzie)*

Sonnino collina collegato Terracina appartamento centro sto ristr. tinello a/K camera cameretta 2 bagnetti/doccia ripostiglio terr. panoramica € 33mila - 347/6232669 (11/12)

Muzio Oddia affittasi stanza arredata. Riscaldamento autonomo, posto auto e Wi-Fi. 375 euro spese incluse. Disponibile da dicembre. - pollio.paolo@gmail.com 333/3828884 (11/12)

Magazzino laboratorio 400mq. affitto 1600,00 euro o vendo 380,000 euro - 333/3529964 (10/12)

Casa Torvaianica mq. 40 con 70 di giardino, affittasi a 500 euro, vendita 140,000 euro - 333/3529964 (10/12)

Torpignattara affitto 2 camere singole ammobiliate in luminoso e silenzioso attico balconi e terrazzo, termoautonomo € 330 mensili compr. condominio regolare contratto. No animali domestici - 335/374813 mirantello.ionio@virgilio.it (9/12)

Affittasi bilocale più servizi zona Pigneto, via Leonardo Bufalini. Completamente ristrutturato, solo studenti o lavoratori non residenti. 333/9884646 (9/12)

Affitto stanza arredata in studio climatizzata telefono e citofono dedicato, internet, video sorveglianza e spese tutto compreso tranne pulizie. Possibilita' divisione stanza con altri colleghi. 338/7901272 (9/12)

Piazza gerani, ampio bilocale 60 mq molto luminoso, balcone e ascensore, centrale, possib. cameretta vendesi € 225mila 331/8138268 (9/12)

Casilino Torpignattara via Natale Palli locale di mq 210 cat/c1 c/2 piano stradale con ufficio soppalcato aria condizionata riscaldamento impianto a norma no umidita' ottimo investimento vendesi - 06/2414333 333/4805675 (7/12)

Due stanze singole arredate, tv, internet, giardino, Malatesta, ben collegato università, subito disponibili per studenti, contratto annuale. Giancarlo 338/7628455 (7/12)

Appartamento mq. 90, 3 camere, cucina, doppi servizi. Tutto ristrutturato vendo. - 328/0226830 (6/12)

Ottica dal 1976 De Vecchi
La qualità per tutti.
COUPON PER UNA LENTE GRATUITA.
(Valido per l'acquisto di un occhiale da vista completo)
Tutte le nostre offerte nel sito. www.otticadevecchi.it
Roma - Via Acqua Bullicante, 224-224a
Tel. 06. 244.012.31

Redazionale

OCCHI & VISIONE

È NECESSARIO *rivolgersi a professionisti* preparati, che pensino prima di ogni cosa al benessere visivo e alla vostra soddisfazione.

LA CONSAPEVOLEZZA che la qualità e la serietà paghino nel tempo è la nostra realtà dal 1976.

INVESTIAMO in *tecnologia e qualità* dei prodotti, senza mai trascurare il design di nuove mode e tendenze.

MATERIALI HI-TECH, sistemi informatici e computerizzati ci permettono di eseguire con semplicità ogni tipo di prescrizione oculistica e di aiutare i nostri clienti a ritrovare una visione confortevole e piacevole.

LA GARANZIA e il servizio *post-vendita* risolverà le problematiche legate ad un uso intenso del vostro occhiale.

Ottica De Vecchi s.n.c. *dal 1976*

Garanzia di Qualità da tempo e nel tempo...

Visite Gratuite per Appuntamento **tel. 06.244.012.31**

PULITURA METALLI
SI REALIZZANO BASTONI PER TENDE SU MISURA
CROMATURA - DORATURA - ARGENTATURA
RUBINETTERIA - LETTI D'OTTONE
PULITURA INSEGNE D'OTTONE - ARTE SACRA
BRASOLINATURA AL FORNO RODIATURA
ACCESSORI NAUTICI
Via Casilina 621 - Tel. 06.98874610
email: pulitura metalli1967@libero.it

Dolce e Salato
BAR PASTICCERIA
PIZZERIA - TAVOLA CALDA
Pagamento Bollette
RICARICHE Telefoniche e Poste Pay
SuperEnalotto WinforLife! WIND vodafone TIM 3
su ordinazione rinfreschi completi e Torte personalizzate
Via Zenodossio, 56/58 Tel. 06/2427811 (ang Carlo Errera)

La pubblicità su Viavai è più efficace perché raggiunge direttamente i Clienti della tua zona

Redazionale

La salute vien mangiando... bene

GOJI DOME

Anche questo mese **l'Emporio Coffinella** da il benvenuto agli amici lettori di Viavai. Innanzitutto una comunicazione di servizio in merito ai nuovi orari: lunedì e domenica chiuso. Da martedì a sabato 11,00-19,00.
Ricordiamo che l'Emporio è raggiungibile direttamente al numero 348/3522175. Per informazioni in generale, emporiocoffinella@email.it.
Il locale è un **Goji-Dome**, cioè un posto dove si trovano bacche di Goji. Queste bacche, rosse, crescono spontaneamente nelle valli Himalayane, della Mongolia, del Tibet e nelle province cinesi dello Xinjiang e del Ningxia. Sono coltivate da migliaia di anni e sono considerate un elemento essenziale nella medicina tradizionale cinese. Il loro sapore è paragonabile a quello del mirtillo, del lampone e della fragola. "Goji del NingXia" ha il 4000 percento in più di antiossidanti rispetto alle arance, e più vitamina "B" di qualsiasi altro alimento.
L'emporio vanta il privilegio di avere i prodotti del **Forno Capuani**, un'azienda artigianale immersa nella valle del Treja a Mazzano Romano, che lavora nel totale rispetto della tradizione e del buon gusto italiano. Fa uso di farine assolutamente di prima qualità; il pane lievita naturalmente senza l'aiuto di miglioratori o catalizzatori. Il risultato è un prodotto che mantiene a lungo la fragranza, risultando perfettamente gustoso anche dopo molto tempo. **L'emporio partecipa all'iniziativa "Compro in VI e risparmio"; i dettagli si trovano sulla relativa pagina Facebook.**

EMPORIO COFFINELLA
EMPORIO Coffinella Orario 10,30-19,30
Via Canosa di Puglia 34
info. 3483522175 - mail: violar@email.it
Chiuso la domenica

Per ricevere Viavai ogni mese direttamente a casa tua

Con soli € 25,00 annui riceverai la tua copia di VIAVAI e potrai accedere gratuitamente ai nostri servizi:
Pubblicazione gratuita di annunci, auguri (anche con foto) sia sul giornale che sul sito internet, ma soprattutto... **CONTRIBUIRAI A FAR CRESCERE un organo d'informazione indispensabile per amplificare LA TUA VOCE di cittadino cosciente e partecipe.**
Invia l'importo con vaglia postale o assegno non trasferibile intestato a:
Ass. Cult. Viavai - Abbonamenti
Via Leonardo Bufalini, 88 - 00176 Roma
oppure ricarica postepay intestata a Ettore Ranalletta n° carta:
4023 6005 8716 6788

Monaco Service
OFFICINA MECCANICA ELETTRAUTO CARROZZERIA
PREVENTIVI GRATUITI
Assicurazioni tutti i rami
Infortunistica stradale
Assistente legale
Macchina di cortesia
Via Norma, 114
Tel. 329 77 34 111
marcoa1@alice.it

Calzature ZANINI GINA
Grande vendita promozionale
dal 3 al 30 novembre
con sconti fino al 70%
solo il made in Italy comodo
Roma - Via Ciro da Urbino, 35A
Info 06 24 14 062 - Metro A Arco di Travertino + bus 409 - tram Laziali - bus 105

Ferramenta CASILINA 92
FERRAMENTA - UTENSILERIA - VERNICI
MATERIALE ELETTRICO - CASSEFORTI
SERRATURE - MANIGLIERIE
ARTICOLI GIARDINAGGIO - MOTOSEGHE
GRUPPI ELETTROGENI - IDRAULICA
MATERIALE EDILE

Via Casilina 342-346
Tel. 06 24402068

Redazionale

I Professionisti degli infissi

• di Eugenio Alati

Sandro svolge l'attività di produzione, montaggio e installazione di porte e infissi dal 1987 nell'officina del padre. Dopo aver imparato il mestiere, nel 1992 prende le redini dell'azienda e, grazie all'elevato standard qualitativo unito all'ottimo rapporto qualità prezzo, amplia l'azienda realizzando, nel 2002, l'apertura di un primo show room sulla via Nomentana. Oggi, siamo all'inaugurazione del terzo show room, più accentrato rispetto agli altri due. Il nuovo negozio si trova in Via Casilina 283 e si chiama **"Pro Infissi, i professionisti degli infissi"**.
La Pro Infissi si occupa della realizzazione di infissi in pvc, legno, alluminio, porte da interni, porte blindate, persiane, zanzariere, avvolgibili, scale, tende, armadi a muro al centimetro ed è specializzata nella lavorazione del ferro. I prezzi, molto competitivi, sono di fabbrica e per costruttori. Per il 25° anniversario, è stata adottata una politica contro la crisi: portando un preventivo reale di un qualsiasi altro show room, si avrà diritto a uno sconto che va dal 5 al 10%. Per poter rispondere e soddisfare le esigenze della clientela, è consigliabile fissare un appuntamento al nr. 347-6525367, in modo da riservare, per almeno 30 minuti, un professionista in grado di risolvere qualsiasi dubbio o perplessità consigliando il prodotto più idoneo in base alle reali necessità del cliente.

Prezzi di fabbrica per costruttori
Infissi in Pvc - legno
Porte da interno a prezzi d'ingrosso
Persiane - Zanzariere
Avvolgibili
Scale - Tende
Lavorazione ferro
Armadi a muro al cm

PROINFISSI - Via Casilina, 283
Tel. 347 6525567 - email: prontoinfissi@libero.it

PIZZA LIGHT - da Roberto a Malatesta
TAVOLA CALDA ROSTICCERIA
Partite Mediaset
PIZZA Light
45 posti a sedere
Da Roberto a Malatesta
la cucina è sempre in festa !!!
con lo CHEF marchigiano piatti belli e cibo sano
VENITECI A TROVARE a
Via Roberto Malatesta, 109-111-113
Tel. 06/21702932

UTENSILMARKET® INTERNATIONAL IMPORT EXPORT
FERRAMENTA & HOBBY
MACCHINE PER LEGNO, PER METALLO E PER PLASTICA - ABRASIVI - ASPIRAZIONE
ARIA COMPRESSA - ELETTROUTENSILI - GIARDINAGGIO - ABITI E SCARPE DA LAVORO
Pagamenti personalizzati - Macchine d'occasione - www.utensilmarketmele.it
Via Torpignattara, 190/b - Fax 06/24.28.423 - Tel. 2419275 utensilmarket1@virgilio.it